

# MEMORIA 2019/2020

COOPERATIVA ELÉCTRICA DE MONTE LTDA.



## MEMORIA

Correspondiente al Septuagésimo Segundo Ejercicio  
Cerrado el 31 de marzo de 2020.



Denominación de la entidad: COOPERATIVA ELÉCTRICA DE MONTE LIMITADA

CUIT: 30-54569788-9

Domicilio Legal:

Eva Perón 365

San Miguel del Monte (B7220BUE)

Provincia de Buenos Aires

Teléfonos:

Servicio de Atención Personalizada

(02271) 409500 / Fax (02271) 409550

Datos Societarios:

- ▶ Fundada el 18 de abril de 1948
- ▶ Personería jurídica otorgada el 10 de agosto de 1948, por Decreto N° 19.332/48
- ▶ Inscripta en el Registro Público de Comercio el 2 de Marzo de 1949
- ▶ Inscripta en el Instituto Nacional de Asociativismo y Economía Social (I.N.A.E.S.)  
Matrícula N° 1.694
- ▶ Inscripta en la Dirección Provincial de Acción Cooperativa (D.I.P.A.C.) Legajo N° 1.114
- ▶ Cuerpo Social 16.652 socios
- ▶ Usuarios Energía Eléctrica 11.432
- ▶ Abonados Telefonía 4.104
- ▶ Abonados de Internet 3.181
- ▶ Adheridos a Sepelios 6.186
- ▶ Adheridos al Cementerio Parque 4.251



## CONTENIDO

- ▶ Convocatoria a Asamblea Ordinaria
- ▶ Nómina de Delegados Distritales
- ▶ Consejo de Administración y Cuerpo de Asesores
- ▶ Palabras del Consejo
- ▶ Palabras del Presidente
- ▶ Nomina del Personal
- ▶ Servicios Eléctricos
- ▶ Servicios Telefonía e Internet
- ▶ Servicios Sociales
- ▶ Parque Automotor
- ▶ Institucionales /Comunicación.
- ▶ Palabras Finales
- ▶ Datos Útiles



## COOPERATIVA ELECTRICA DE MONTE LTDA.

### CONVOCATORIA ASAMBLEA ORDINARIA

MONTE, febrero 2021

Se invita a los Señores Delegados de la Cooperativa Eléctrica de Monte Limitada, en cumplimiento de las disposiciones legales y estatutarias, para la ASAMBLEA ANUAL ORDINARIA, que se realizará el día 25 de marzo de 2021, a las 20:00 horas en primera citación, en la sala de reuniones de la Entidad, con dirección en calles Pedro N. López y Eva Perón de la ciudad de San Miguel del Monte, a los efectos de tratar el siguiente:

#### ORDEN DEL DIA

- 1) Designación de dos Delegados presentes para que firmen el acta de la Asamblea conjuntamente con el Presidente y el Secretario del Consejo de Administración.
- 2) Lectura y consideración de la Memoria, Balance General, Estado Demostrativo de Pérdidas y Excedentes e Informe del Síndico y Auditor, correspondiente al ejercicio cerrado el 31 de marzo de 2020.
- 3) Afectación del resultado del Ejercicio.
- 4) Renovación parcial del Consejo de Administración, por término del mandato de los asociados que se mencionan en el orden que se indica:
  - a) Elección de cuatro Consejeros Titulares, por tres años, en reemplazo de los señores Roberto Carlos Jaure, Dante Ernesto Lisella, José Luis Etcheverry y Pedro Alberto Moyano.
  - b) Elección de cuatro Consejeros Suplentes, por un año, en reemplazo de José Rubén Cittar, la señora Silvia Mónica Loto, la señora Valeria María Batticci y el Sr. Diego Hernán Ancinas.
  - c) Elección de un Síndico Titular y un Síndico Suplente, por un año, en reemplazo de la Sra. Dora Mabel Díaz y Jorge Abel Hours, respectivamente.
- 5) Tratamiento del Artículo 77 del Estatuto (Remuneración a Consejeros).
- 6) Tratamiento del Artículo 99 del Estatuto (Remuneración al Síndico).

MIGUEL ANGEL SANSONE  
Secretario

JOSÉ LUIS LOPEZ  
Presidente

NOTA: Si no se lograra quórum al cabo de una hora respecto al horario establecido en la convocatoria, la Asamblea se realizará válidamente con el número de Delegados presentes.



## NÓMINA DE DELEGADOS DISTRITALES

### SECCIÓN ELECTORAL 1

#### Delegados titulares:

Sr. QUEJILLAYER BOYE, Ricardo R.  
Sr. OPORTO, José Luis.  
Sr. ANCINAS, Fernando Oscar.  
Sr. MARTINEZ, Federico.  
Sr. BRUNI, Juan Alberto.

#### Delegados Suplentes:

Sr. EBKKE, Facundo.  
Sr. SANTELLAN, Mario Jacinto.

### SECCIÓN ELECTORAL 2

#### Delegados titulares:

Sr. STEFANI, Federico Pablo.  
Sr. ANGELERI, Diego Rubén.  
Sr. MOORE, Carlos Alberto.  
Sra. ECHENIQUE, Ana Mercedes.  
Sr. LEZCANO, Gastón Hugo Francisco.  
Sr. MUCCI, Jorge Alberto.  
Sr. CLAC, Santiago Raúl.

#### Delegados suplentes:

Sr. ETCHEHANDY, Carlos Alberto.  
Sr. FERNANDEZ, Guillermo.  
Sr. LISELLA, Miguel Ángel.  
Sr. MAS, Leonardo Matías.

### SECCIÓN ELECTORAL 3

#### Delegados titulares:

Sr. ANELLO, José Jorge.  
Sr. DE LA VEGA, Guillermo Alberto.  
Sr. GIULIANO, Hugo Osvaldo.  
Sr. COPPARONI, Ramiro.  
Sra. PEREYRA ESQUIVEL, Laura.

#### Delegados suplentes:

Sr. PIERDOMENICO, Ubaldo Darío.  
Sr. GHERARDI ARBIZU, Ignacio.

### SECCIÓN ELECTORAL 4

#### Delegados titulares:

Sr. GIUDATTI, Gabriel Alberto.  
Sra. PALACIOS, María Concepción  
Sra. HOGAN, Gloria Mabel.  
Sr. MANGIATERRA, Daniel.  
Sr. STEFANO, Fermín.

#### Delegados suplentes

Sr. ALVAREZ, Daniel Alberto.  
Sr. BOGDANOVICH, Martin Gonzalo



## CONSEJO DE ADMINISTRACIÓN

<b>PRESIDENTE</b>	LOPEZ, José Luis.
<b>VICEPRESIDENTE</b>	DE GENARO, Leandro.
<b>SECRETARIO</b>	SANSONE, Miguel Ángel.
<b>PROSECRETARIO</b>	SYDIY, Nicolás.
<b>TESORERA</b>	MOSCOLONI, Verónica Cecilia.
<b>PROTESORERO</b>	ETCHEVERRY, José Luis.
<b>VOCAL TITULAR</b>	LISELLA, Dante Ernesto (*)
<b>VOCAL TITULAR</b>	RICOTTA, Silvia Aida
<b>VOCAL TITULAR</b>	JAURE, Roberto Carlos.
<b>VOCAL TITULAR</b>	MOYANO, Pedro Alberto.
<b>VOCAL TITULAR</b>	MINOLI, Ricardo Emilio.
<b>VOCAL TITULAR</b>	ARAUJO, Antonio Pablo.
<b>VOCAL SUPLENTE</b>	CITTAR, José Rubén (**)
<b>VOCAL SUPLENTE</b>	LOTO, Silvia Mónica.
<b>VOCAL SUPLENTE</b>	BATTICCI, Valeria María.
<b>VOCAL SUPLENTE</b>	ANCINAS, Diego Hernán.
<b>SINDICA TITULAR</b>	DIAZ, Dora Mabel.
<b>SINDICO SUPLENTE</b>	HOURS, Jorge Abel.

\*Renunció el 20/12/2019.

\*\*Renunció el 27/01/2020.



## CUERPO DE ASESORES

**ASESOR LEGAL**

**Dra. OCHAGAVIA, Gabriela.**

**REPRESENTANTE TECNICO CALIDAD**

**DE SERVICIO ELECTRICO, ASESOR**

**TECNICO ELECTRICO, ASESOR IMPACTO**

**AMBIENTAL Y SEGURIDAD VIA PÚBLICA**

**Ing. MAZZA, Pablo.**

**ASESOR EN TELECOMUNICACIONES**

**Ing. NOUNOU, Juan Carlos.**

**ASESOR HIGIENE Y SEGURIDAD LABORAL**

**Ing. MONTELL, José María.**

**MEDICO LABORAL**

**Dr. FUNES, Jorge Marcelo.**

**AUDITOR EXTERNO**

**CONTADOR PÚBLICO NACIONAL**

**Cdor. ETCHEHANDY, Maximiliano.**



## PALABRAS DEL CONSEJO

Cuando intentamos sintetizar este año en una breve reseña, para volcarlo en estas escuetas pero no por ello menos sentidas palabras, el término que se nos viene es el de **CONTENCION** y el de **RACIMO**, recogiendo el significado común de estos términos, nos referimos a que la tarea de este Consejo, sobre todo en la segunda mitad del año, de gestión, se centró en orientar y moderar todas nuestras gestiones, impulsos, instintos y pasiones; para que nuestros vecinos estuviesen lo más resguardados y seguros posible.

Intentar mantener a una comunidad lo mejor posible y mancomunada dentro de sí misma, en su área de confort, de sus límites, desarrollando acciones como, comprender al otro, incluirlo, ver al semejante dentro de nuestro proyecto institucional e integrarlo, haciéndolo formar parte este, fue nuestra humilde misión.

Lograr una cadena de tareas y gestiones para que se mantenga lo más semejante posible la vida de esta comunidad, como lo ha sido siempre, manteniendo la normalidad de nuestro accionar diarias, en esta nueva forma de convivencia, una calidad de vida sólida hacia toda la comunidad.

Para poder estar cerca del vecino en estos momentos de aislamiento social, creamos las condiciones que permiten la contención y la posibilidad de consulta por medio de las distintas redes sociales, un espacio para que puedan canalizar dudas y necesidades. Además de intensificar la comunicaciones por todos los medios de difusión tradicionales.

La idea de este Consejo fue el de la contención emocional y se ha utilizado especialmente en aquellas ocasiones en las que las personas nuestros vecinos respondiendo a distintas necesidades comunitarias. La actividad del Consejo y de la comunidad, en su conjunto, es formar un binomio. Son elementos básicos de una concreta tarea social, perciben y empatizan con las necesidades de una vecindad, poder llegar al conflicto y contenerlo, para dar una solución eficaz, que nos permita a su vez la realización como comunidad adulta en un todo.

También hacemos propicio el momento para agradecer sinceramente a nuestra comunidad por las pruebas de afecto y de apoyo, acciones que ayudan a los integrantes de este Consejo





a no decaer en el accionar para que esta cooperativa se consolide, crezca y se afiance como pilar de esta comunidad,

Toda esta labor nunca pudo ser llevada a cabo sin el apoyo de los empleados de esta Cooperativa que han trabajado hasta tiempo extra para que toda exigencia fuera cumplida en tiempo y forma y de una manera muy profesional y con una fidelidad hacia su labor más que rescatable. Este reconocimiento y sentido agradecimiento se hace extensivo a nuestro personal jerárquico y a nuestros eximios asesores que año a año se han convertido en la herramienta más sólida que posee esta empresa

CONSEJO DE ADMINISTRACIÓN



## PALABRAS DEL PRESIDENTE

Querida comunidad, nos encontramos reunidos como en tantas otras oportunidades, dado que hemos transitado el septuagésimo segundo ejercicio económico, y con ello conmemorar un año más de vida de nuestra Institución.

Una Institución que es una entidad fundada en el esfuerzo propio, la solidaridad y la ayuda mutua para organizar y prestar servicios a todos sus asociados.

Servicios, que fueron, son y serán, de importancia sustantiva para el crecimiento y desarrollo de las personas y por ende de toda la comunidad en su conjunto.

Características que sin lugar a dudas, hacen que la cooperativa adquiera un rango distintivo por sobre el resto de las entidades jurídicas y lo distintivo reside en su contenido DOCTRINARIO profundamente HUMANISTA, PARTICIPATIVO Y DEMOCRATICO.

En ese sentido, el ánimo de la Cooperativa, esta dado por la unión de sus asociados en el logro de un objetivo común superador, en la reafirmación de valores tales como la libertad, la solidaridad y la equidad. Esto constituye las bases orgánicas y administrativas del sistema Cooperativo.

Nuestra Cooperativa, fue gestada gracias a la visión de un grupo de personas verdaderamente orgullosas de esta empresa, a la que no se amedrentaron ante el desafío de la gestión, cuando las circunstancias así lo exigieron.

Somos una organización voluntaria abierta para todas aquellas personas dispuestas a utilizar sus servicios pero también dispuestas a aceptar las responsabilidades que conlleva la condición de asociado, sin discriminación de credos, raza, clase social, posición política o religiosa. Ejercemos el control democrático, pudiendo nosotros mismos fijar políticas y tomar decisiones por consenso.

Aquellos que hemos sido honrados para representar a la Cooperativa, sabemos que debemos responder por nuestros actos a los asociados que tenemos un compromiso adicional con la comunidad y que debemos centrar nuestro esfuerzo en el logro de acciones que hagan sostenible cualquier proyecto o desafío que nos propongamos.



Cada generación se encuentra inserta en un proceso continuo, en el que se debe valorar la herencia recibida y transmitirla a quienes nos continúen, ese es nuestro mandato.

Somos el resultado de nuestro pasado, de nuestra continuidad histórica generada por el compromiso y el trabajo de sucesivas generaciones de consejeros, empleados y asesores que han contribuido a formar esta Cooperativa y a convertirlo en un referente de la Comunidad.

Nuestra sociedad al atraviesa una crisis muy profunda, desde lo económico y cultural, lo que explica la grave situación que vivimos, por ello que ningún cambio será posible si no se fortalece la familia, como célula fundamental del cambio y es nuestra responsabilidad contribuir a ese cambio mediante proyectos solidarios, educativos y fortalecer los que ya están establecidos o en proceso de marcha.

Quiero hacer propicia esta oportunidad, para hacer un franco y cordial reconocimiento de todas las actividades laborales que se pudieron culminar dentro del año, todo ello gracias al esfuerzo y compromiso de cada uno de nuestros empleados. También, a todos mis colegas del Consejo de Administración; quisiera agradecerles a ellos, por el apoyo y compromiso, ya que sin el trabajo en equipo sería imposible seguir para adelante.

Muchas Gracias y con el afecto de siempre.



## NOMINA DEL PERSONAL DE NUESTRA ENTIDAD

### GERENCIAS

Ing. FRITSCH, Gerardo Marcelo

GERENTE TÉCNICO

Lic. MARTINEZ FARKAS, Matías

GERENTE ADMINISTRACION Y FINANZAS

### PERSONAL DE REDES

Sr. MACKINSON, Martín

JEFE DE DISTRIBUCION

Sr. LETTIERI, Hugo Adrián

JEFE DE REDES

Sr. AJURIA, Gustavo Omar

JEFE DE REDES

Sr. SANCHEZ, Nahuel Iván

ENCARGADO DE LABORATORIO

Sr. SAMANIEGO, Claudio Gastón

CAPATAZ

Sr. RISSO, Rubén Alberto

CAPATAZ

Sr. LAVANDERA, Christian Fernando

CAPATAZ

Sr. ASIAIN, Gastón Federico

AUXILIAR TECNICO

Sr. GONZALEZ, Omar Agustín

OFICIAL DE REDES

Sr. PEREZ IGLESIAS, Darío Matildo

MEDIO OFICIAL

Sr. TOWNSEND, Juan Enrique

PEON DE REDES

Sr. VAN DE WIEL, Sergio Daniel

GUARDIA RECLAMO ESPECIAL

Sr. ARENILLAS, Claudio Abel

GUARDIA RECLAMO ESPECIAL

Sr. GONZALEZ, Juan Pablo

GUARDIA RECLAMO ESPECIAL

Sr. EPIFANIO, Emmanuel Ezequiel

GUARDIA RECLAMO ESPECIAL

Sr. LOPEZ, Walter Rafael

RELEVANTE GUARDIA RECLAMO

Sr. MENESES, Sebastián Emiliano

AYUDANTE GUARDIA

Sr. PEREZ, Daniel Sebastián

AYUDANTE GUARDIA

Sr. OCHAGAVIA, Gastón Ignacio

AYUDANTE GUARDIA

Sr. VILLALBA, Juan Pablo

AYUDANTE GUARDIA



Sr. GARCIA, Esteban Facundo	AUXILIAR DE LABORATORIO
Sr. AVALOS, Leonardo	TOMA ESTADOS/PEON
Sr. SANTUCHO, Diego Leonardo	TOMA ESTADOS/PEON
Sr. SALERNO, Miguel Ángel	TOMA ESTADOS/PEON
Sr. SOSA D ´ ESTE, Alfonso	TOMA ESTADOS/PEON
Sr. RICOTTA, Franco Nahuel	TOMA ESTADOS/PEON
Sr. TOLOSA, Hernán	TOMA ESTADO/PEÓN
Sr. PASSARELLI, Maximiliano	AUXILIAR TALLER
PERSONAL DE TELEFONIA	
Sr. TEILECHE, Jorge Rubén	JEFE DE TELEFONIA
Sr. MENDEZ, Marcos Alejandro	ENCARGADO CENTRAL TELEFONICA
Sr. GAILLASTEGUI, Luis Agustín	SUPERVISOR ADMINISTRATIVO
Sr. FIGUEROA RIOS, Einar Adrián	ADMINISTRATIVO
Sr. MORALES, Oscar Luis	ADMINISTRATIVO
Sr. VILLALBA, Enzo Rodrigo	ADMINISTRATIVO
Sr. DI ALESSIO, Augusto Esteban	AUXILIAR PLANTEL EXTERNO/ CENTRAL TELEFONICA
Sr. VILLARREAL, Ariel Matías	AUXILIAR PLANTEL EXTERNO/ CENTRAL TELEFONICA
Sr. GAUTO, Carlos Alberto	PLANTEL EXTERNO
Sr. BORTAGARAY, Mauro Martín	PLANTEL EXTERNO
Sr. CARDOZO, Erik Adrián	PLANTEL EXTERNO
Sr. AROSTEGUY, Néstor	PLANTEL EXTERNO
Sr. REYES, Rodolfo Nicolás	PLANTEL EXTERNO



## PERSONAL DE SERVICIOS SOCIALES

Sr. GAVIÑO, Oscar Andrés	JEFE SERVICIOS SOCIALES
Sra. PERALTA, Mariana Andrea	AUXILIAR
Sr. ZABATEL, Ricardo Alberto	AUXILIAR
Sr. BUSTOS, Adrián Néstor	AUXILIAR
Sr. LUCIA, Luis Pedro	AUXILIAR
Sr. CORTES, Nahuel Facundo	AUXILIAR
Sr. ROJAS, Osvaldo Javier	AUXILIAR

## CEMENTERIO PARQUE

Sr. GUAYAN, Carlos Alberto	ENCARGADO
Sr. OJEDA, Raúl Oscar	AUXILIAR
Sr. BORGES, Jorge Luis	AUXILIAR
Sr. SANTERO, Juan Alberto	AUXILIAR
Sr. TORRES, Ernesto Miguel	AUXILIAR
Sr. GONZALEZ, Facundo	AUXILIAR
Sr. ALANIS, Alberto Daniel	AUXILIAR
Sr. ESPINOZA, Miguel Ángel	AUXILIAR

## PERSONAL ADMINISTRATIVO

Cdor. CORDOBA, Diego Sebastián	JEFE DE ADMINISTRACION
Cdor. PARDO, Alberto Martín	ENCARGADO SECTOR CONTABLE
Sr. ALVAREZ, Eduardo Martín	RESPONSABLE DPTO. COMERCIAL
Sr. DOMINGUEZ, Emanuel Eduardo	RESPONSABLE DE ESTADISTICAS
Sr. TARELLI, Juan Pablo	ENCARGADO OFICINA DE PERSONAL



Sr. SCHIAVINA, Hugo Javier	FACTURACION Y ESTADISTICAS
Sr. BARRALES, Víctor Fernando	CORTES Y FACTURACION
Sr. DE LA VEGA, Martín	ATENCION AL PUBLICO
Sr. LACUNZA, Sebastián	ATENCION AL PUBLICO
Sr. VILLAR, Mario José	ATENCION AL PUBLICO
Sr. PRIORE, Agustín José	CAJERO
Sr. MUTIO, Fernando	ENCARGADO DE COMPRAS
Sra. GIUDATTI, Rosana Edith	CONTADURIA
Sr. FERNANDEZ, Claudio Daniel	CONTADURIA
Cdor. OLIVERO, Juan José	CONTADURIA
Sr. CACCESE, Darío Hernán	CONTADURIA
Sr. RIZZOLI, Sergio Darío	ENCARGADO SAP
Sr. CERBIN, Víctor Daniel	SERVICIO DE ATENCION PERSONALIZADA
Sr. GADEA, Rubén Omar	SERVICIO DE ATENCION PERSONALIZADA
Sr. ROSAS, Facundo Héctor	SERVICIO DE ATENCION PERSONALIZADA
PERSONAL DE COMUNICACIÓN Y PRENSA	
Sr. GIULIANO, Franco	COMUNICACIÓN INSTITUCIONAL
PERSONAL DE SISTEMAS	
Lic. FONTAO, Paulo	SUPERVISION TECNICA SISTEMAS
Sr. GARZON, Marcelo Exequiel	AUXILIAR SISTEMAS
PERSONAL DE MAESTRANZA	
Sr. SUAREZ, Rubén Alberto	MAESTRANZA
Sra. MACCIO, Lidia Luján	MAESTRANZA



Sr. MINOLI, Juan de la Cruz

MANTENIMIENTO

PERSONAL DE CONSEJO

Dr. GERMADE, Cristian Daniel

ASISTENTE CONSEJO ADMINISTRACIÓN





## SERVICIOS DE ENERGÍA ELÉCTRICA

En el período comprendido entre 2012-2020 en lo que respecta al sector de Energía Eléctrica, fue constante el incremento en incorporación en cantidad de usuarios al sistema. Como así indica el cuadro, podemos observar el crecimiento en la cantidad de usuarios/asociados totales, llegando al 31 de Marzo del 2020 a una cantidad de 11.432 usuarios/asociados. Incrementándose un 1,78 % respecto al periodo anterior. A continuación se expone como fue incrementando la cantidad de usuarios al servicio eléctrico.

<b>Cantidad de Usuarios</b>									
<b>Categoría de Usuarios</b>	<b>2013</b>	<b>2014</b>	<b>2015</b>	<b>2016</b>	<b>2017</b>	<b>2018</b>	<b>2019</b>	<b>2020</b>	<b>%</b>
<b>Residencial T1R</b>	6.871	7.157	7.427	7.669	7.802	7.897	7.956	8.098	70,84%
<b>Servicios Generales T1G</b>	910	999	932	1046	1139	1259	1306	1312	11,48%
<b>Industrial T2</b>	121	119	125	125	128	133	137	141	1,23%
<b>Industrial T3</b>	35	39	41	41	41	40	38	35	0,31%
<b>Rural T4</b>	1.314	1.385	1.442	1.472	1.518	1.529	1.571	1.616	14,14%
<b>Peaje T5</b>	3	3	3	3	3	3	3	3	0,03%
<b>Alumbrado Público TIAP</b>	20	108	118	121	120	120	128	136	1,19%
<b>Empleados/Jub/ Pensionados</b>	48	47	92	92	93	89	93	91	0,80%
<b>Totales</b>	<b>9.322</b>	<b>9.857</b>	<b>10.180</b>	<b>10.569</b>	<b>10.844</b>	<b>11.070</b>	<b>11.232</b>	<b>11.432</b>	<b>100%</b>

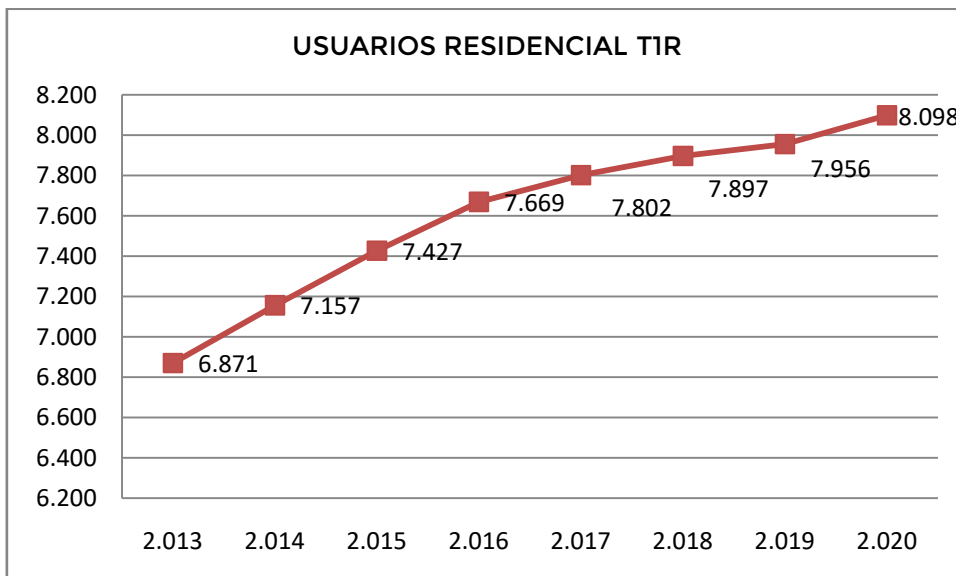
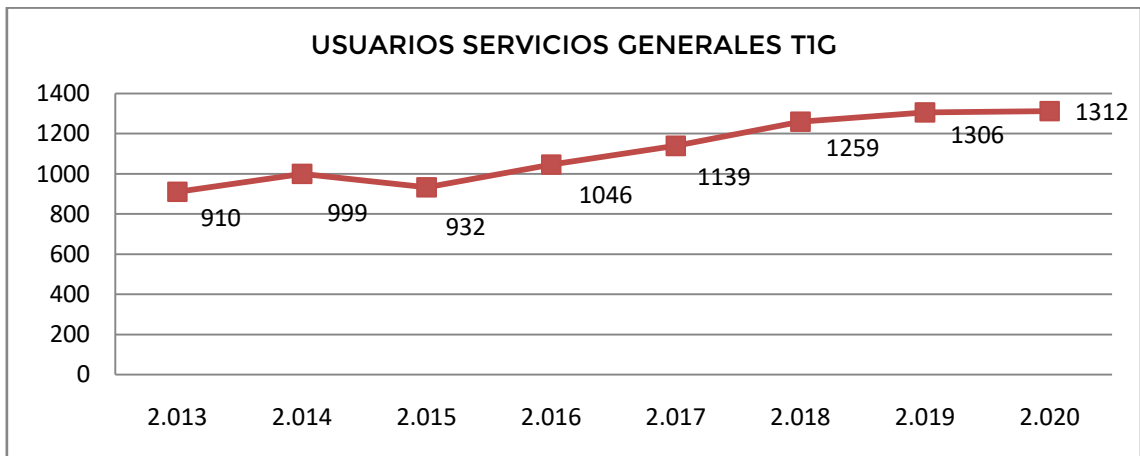
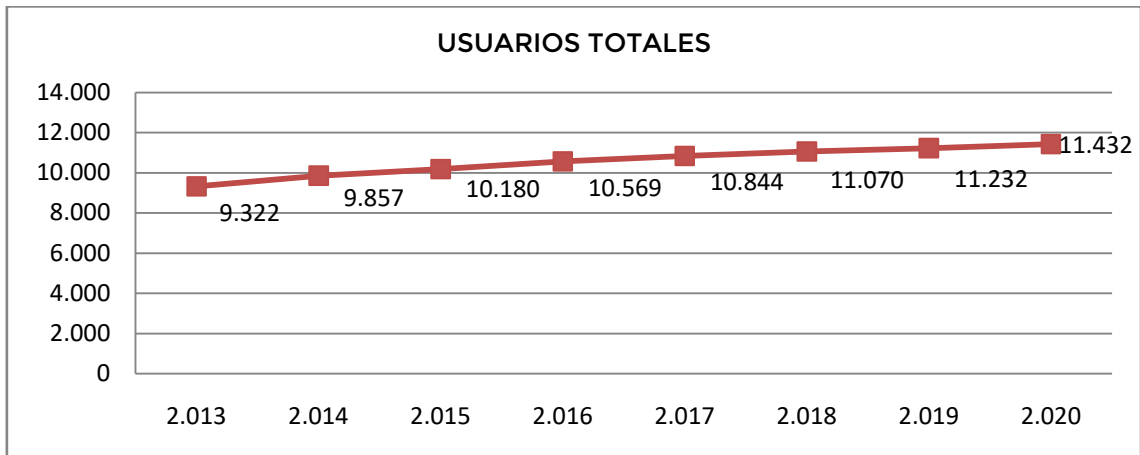

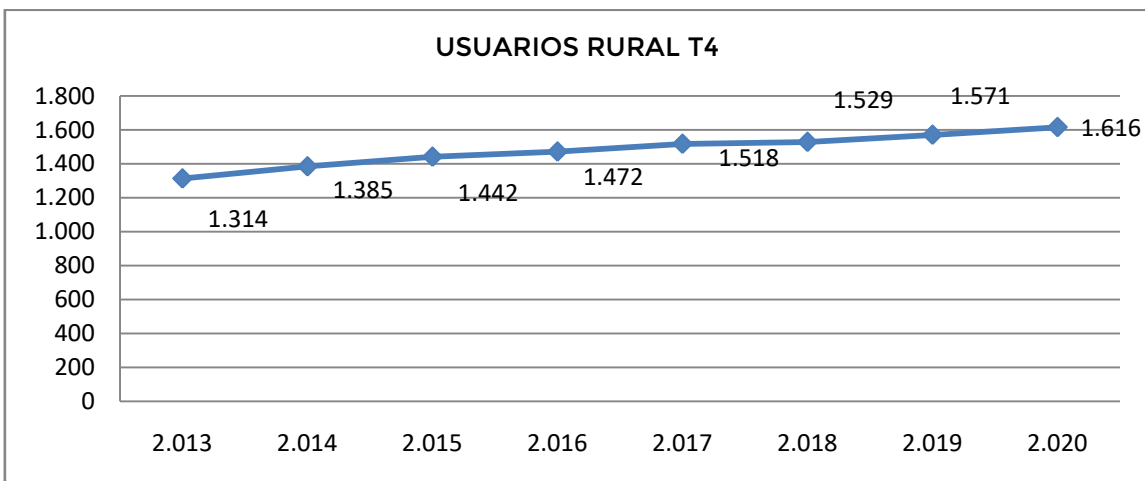
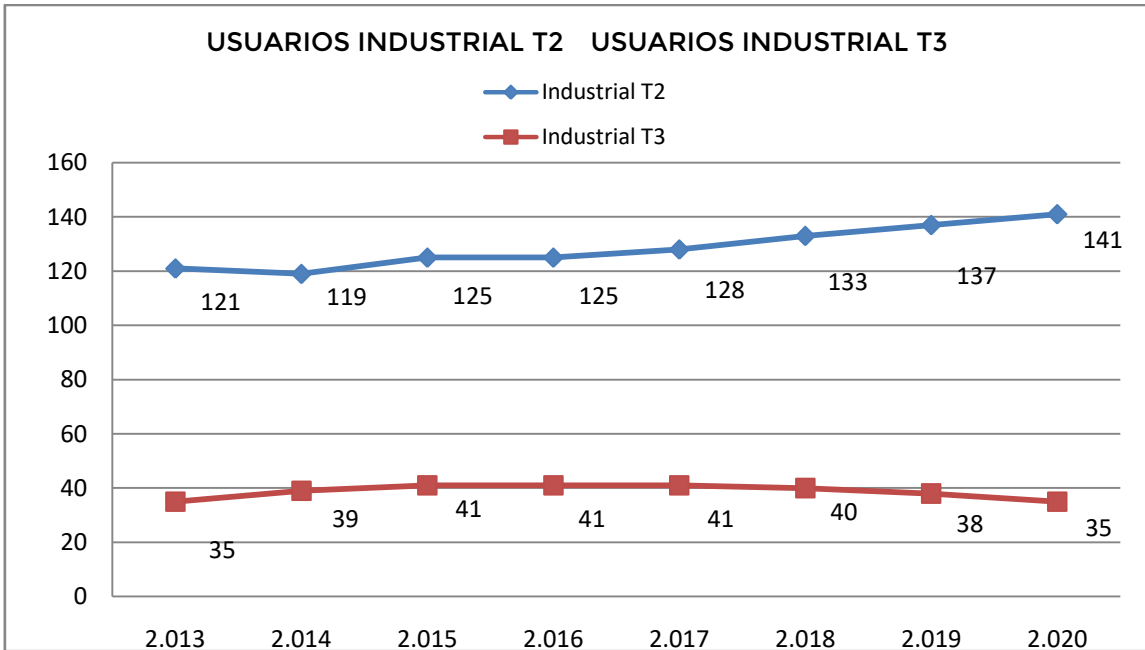

### Cantidad de usuarios por categoría

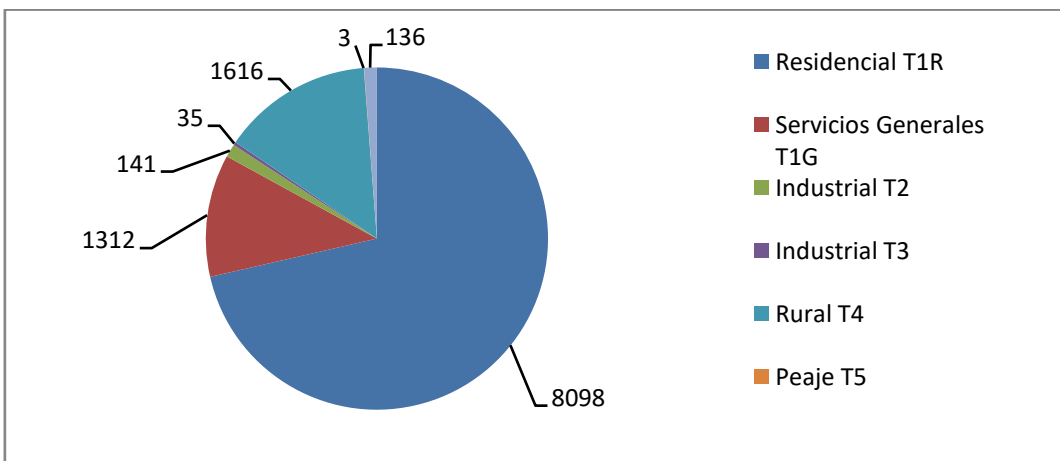



Categoría de Usuarios	Kwh Consumidos									
	2.012	2.013	2.014	2.015	2.016	2.017	2.018	2.019	2.020	%
Residencial T1R	14.561.633	15.906.380	17.057.874	18.035.075	19.710.349	20.137.709	19.987.332	19.358.705	19.192.310	29,90%
Servicios Generales T1G	5.214.857	5.603.732	6.161.972	6.198.235	6.535.372	6.203.334	6.097.200	5.727.849	5.223.347	8,14%
Industrial T2	5.810.136	5.658.318	5.635.028	5.902.173	5.877.645	6.129.978	6.251.685	6.123.139	6.254.057	9,74%
Industrial T3	11.153.378	11.380.633	12.808.024	12.796.986	12.349.978	11.812.272	11.856.105	10.591.987	11.365.347	17,71%
Rural T4	5.491.816	5.705.804	6.016.091	6.097.270	6.528.456	6.567.877	6.476.879	5.873.839	6.004.983	9,36%
Peaje T5	15.758.940	15.235.561	14.812.708	14.772.213	8.626.904	10.652.959	9.549.512	6.299.114	7.618.643	11,87%
Alumbrado Público T1AP	3.073.885	3.254.936	3.244.488	3.503.003	3.536.392	3.596.624	3.523.602	3.420.045	3.397.769	5,29%
Empleados/Jub/Pensionados	167.770	177.917	180.458	179.405	188.978	185.542	185.464	182.534	205.701	0,32%
Uso Prop. Y Perd. Trafo	5.119.755	4.767.888	5.480.175	5.699.960	5.011.310	6.010.937	5.047.783	5.258.988	4.920.409	7,67%
<b>Totales</b>	<b>66.352.170</b>	<b>67.691.169</b>	<b>71.396.818</b>	<b>73.184.320</b>	<b>68.365.384</b>	<b>71.297.232</b>	<b>68.975.562</b>	<b>62.836.200</b>	<b>64.182.566</b>	<b>100%</b>

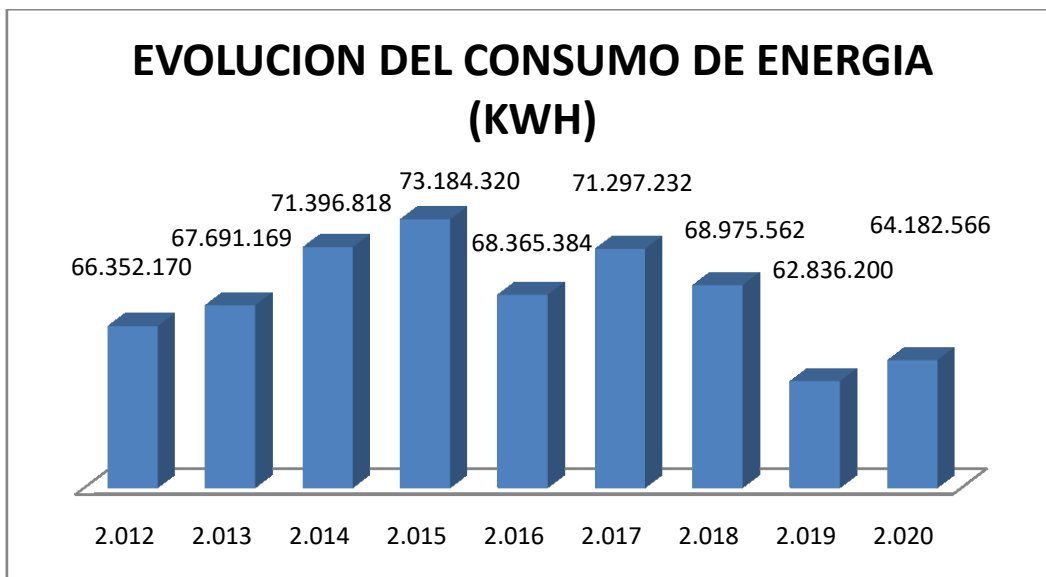
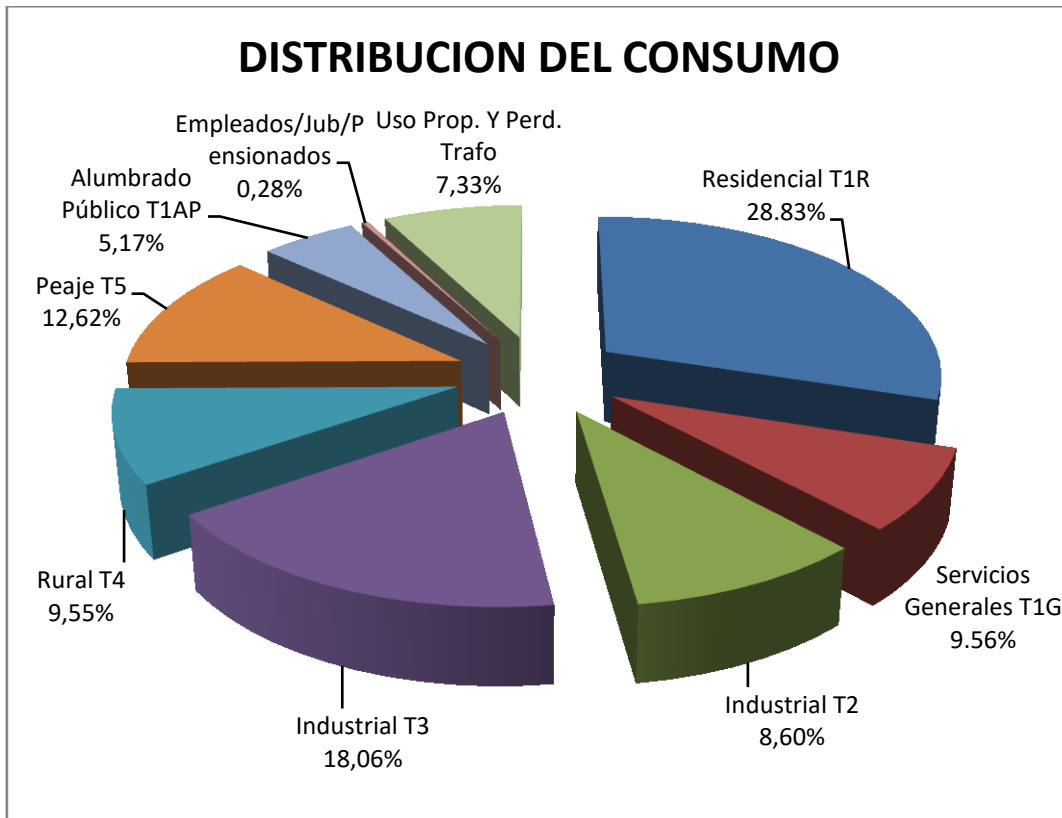



<b>PERIODOS</b>	<b>KWH CONSUMIDOS 2018/2019 (C/ EMP. Y PÉRD.)</b>	<b>KWH CONSUMIDOS 2018/2019 (NETOS)</b>
ABRIL	4.782.756	4.319.898
MAYO	5.316.764	5.014.694
JUNIO	5.323.926	4.751.627
JULIO	6.021.918	5.836.844
AGOSTO	5.694.570	4.984.675
SEPTIEMBRE	5.706.759	5.182.445
OCTUBRE	4.945.632	4.559.603
NOVIEMBRE	4.910.224	4.739.185
DICIEMBRE	5.465.000	4.730.559
ENERO	5.847.239	5.509.750
FEBRERO	5.317.046	4.726.156
MARZO	5.356.433	5.001.020
<b>TOTAL</b>	<b>64.688.266</b>	<b>59.356.456</b>



## PUNTOS IMPORTANTES SOBRE EL CUADRO TARIFARIO

En Diciembre de 2019, el Organismo de Control remitió Circular OCEBA 17/19, a través de la cual, y de acuerdo a lo instruido por la Autoridad de Aplicación, se notifica a los distribuidores provinciales y municipales la suspensión por ciento ochenta (180) días, a partir del 1° de enero de 2020, de la aplicación de los valores de los cuadros tarifarios de las distribuidoras provinciales de energía eléctrica, aprobados por la Resolución MlySP 1713/19.

Además, la Circular OCEBA hace saber a los distribuidores que, para los consumos comprendidos a partir del 1° de enero de 2020, continuarán aplicándose para los usuarios residenciales, los valores de los cuadros tarifarios aprobados en el artículo 1° de la Resolución MlySP 186/19 (Cuadros tarifarios aplicables para el período 1° de febrero de 2019 al 30 de abril de 2019); y para al resto de los usuarios los valores establecidos por el artículo 3 de la Resolución MlySP 186/19 (Cuadros tarifarios aplicables entre 1° de mayo al 31 de julio de 2019), que incluyen los valores del Agregado Tarifario (AT) y para el Área Atlántica los valores del cargo denominado Sobrecosto de Generación Local (SGL). De esta manera, se mantuvo el congelamiento tarifario dispuesto para los usuarios residenciales por la Circular OCEBA 9/19 (ver Circular 26/19), al que se suma la suspensión de los nuevos incrementos dispuesta a partir de enero por la Resolución MlySP 1713/19.

Finalmente, la Circular OCEBA 17/19 establece que se mantiene la continuidad del concepto Incremento de Costos Tarifarios (ICT), el que debe ser aplicado por los distribuidores provinciales y municipales, en los valores actuales, o sea, según la planilla del Anexo 27 de la Resolución MlySP 1713/19.



## OBRAS REDES DE EJERCICIO 2019/2020

### MEMORIA SECTOR ELÉCTRICO EJERCICIO 2019 /2020

- ▶ Se realizaron informes de calidad de servicio técnico y producto de los semestres de control 33 y 34.
- ▶ Se realizaron las inspecciones cuatrimestrales de revisión de transformadores y se enviaron informes al organismo de control de acuerdo a resolución 811/03.
- ▶ Se enviaron al organismo de control Plan de Contingencia Ambiental según lo dispuesto por la resolución 103/13 y Plan de Contingencia Técnico según resolución 599/04.
- ▶ Se realizó Plan de obras municipal para año 2020 y se envió a municipio e informó al organismo de control. Como así también el plan de obras provincial 2020 en cumplimiento de la resolución de Ministerio de infraestructura de la provincia 419/17.
- ▶ Se realizaron los informes de poda según resolución 158/2011.
- ▶ Se realizaron informes de previsión de demandas estacionales para CAMESA y se realiza estadística de consumo de energía mensual y anual.
- ▶ Se realizaron 150 presupuestos de obras a terceros y propios de obras.
- ▶ Se han realizado capacitaciones técnicas y en seguridad.
- ▶ En conjunto con Asesor técnico se realizaron las inspecciones técnicas de obras. Las mismas se realizaron con personal contratado y con el propio.
- ▶ Se trabajó en la organización del sector por pandemia COVID-19.



## OBRAS CONTRATADAS POR TERCERO

### Abril 2019

- ▶ Se colocó APR y conectó tablero de alumbrado público en el puesto de transformación 793 Iribarne-Reynoso.

### Mayo 2019

- ▶ Se finalizó el mantenimiento de poda en Benquerencia sobre líneas de MT, 1.180 metros iniciado en abril de 2019.



- ▶ Se realizó obra, línea MRT en Gorchs para el abonado Montes Leopoldo con un puesto de transformación de 5 Kva.
- ▶ Se realizó extensión de red de BT 190 metros con cable preensamblado en obra abonado Martin Cristian bosque encantado y ampliación de potencia del puesto N° 654 de monofásico a 16 Kva trifásico.

### Junio 2019

- ▶ Se colocó una columna de 11/750 y se realizó un nuevo puesto de transformación para la chacra N° 399 en Benquerencia.
- ▶ Se realizó un cambio de poste por columna y se armó un puesto de transformación nuevo en Benquerencia. Puesto: 2159.





## Julio 2019

- ▶ Se colocó una columna de 11/750 y se realizó un nuevo puesto de transformación de 10 Kva trifásico para abonado Telecom Argentina.



- ▶ Se realizó una nueva terna de BT para ampliación de potencia abonado Cablevisión calle Roque Pérez.
- ▶ Se colocaron 2 retenciones de BT, 4 columnas de 7.50/400 con extensión de red de BT para obra Valdevenito y otros en Berra.



## Agosto 2019

- ▶ Se realizó una ampliación de potencia a 16 Kva Puesto N°2154 Benquerencia.
- ▶ Se realizó un nuevo puesto de transformación de 63 Kva para abonado Vial El Lago S.A, Ruta N° 41 (Berra).



## Septiembre 2019

- ▶ Se armó un puesto de transformación completo en Benquerencia para chacra: 357-358-369.
- ▶ Se realizó un nuevo Puesto de transformación de 5 Kva, cruce de calle de BT y una conexión para abonado Sidañez Nora en Chas G Belgrano. (Puesto N° 1116).
- ▶ Se realizó una línea de MT trifásica (1.200 metros) con puesto de transformación de 40 Kva (Puesto N° 804) y red de distribución de BT para abonado Bevacua en Berra.



## Octubre 2019

- ▶ Se realizó un nuevo puesto de transformación N° 2162 para chacra 66-67 en Benquerencia.
- ▶ Se realizó un cambio de transformador por ampliación de potencia abonado Amapola Agro. Se sacó de 25 Kva y se colocó de 40 Kva.
- ▶ Se realizó una nueva línea de MT trifásica 1300 metros con plataforma para puesto de transformación abonado loteo Jorge Anello.

## Noviembre 2019

- ▶ Se realizó nueva línea de MRT (1.800 metros) para abonado Soldatti (Estancias El Sol), en zona rural.



## Diciembre 2019

- ▶ Se sacó poste y se colocó columna de 11/750 para nuevo Puesto de transformación de 5 Kva para chacra 115-116 en Benquerencia.

## Enero 2020

- ▶ Se realizó nuevo Puesto de transformación de 10Kva y cruce de BT para abonado Escudero Walter en 5 Montes.
- ▶ Se realizó nuevo Puesto de transformación de 10Kva para abonado La Elina.
- ▶ Se realizó cambio de transformador por reducción de potencia de 63 kva a 40 kva abonado Granja Los Nietos.
- ▶ Se realizó cambio de transformador por reducción de potencia de 40 kva a 25 kva abonado Las Margaritas.

## Febrero 2020

- ▶ Se realizó una ampliación de potencia de 40 Kva a 63 Kva abonado Huffman Puesto N°242.

## Marzo 2020

- ▶ Se armó un nuevo puesto de transformación en Benquerencia para las chacras.

## OBRAS PROPIAS COOPERATIVA

### Abril 2019

- ▶ Se cambió transformador por reducción de potencia abonado Domínguez (APOLO XI) se sacó de 200Kva por 100Kva.
- ▶ Se cambiaron 4 postes madera por columna de 11/750 en Benquerencia y se realizó nuevo Puesto N° 2020.
- ▶ Se cambiaron columnas de 7,50/400 quebrada en calle Córdoba y calle P.N. López



- ▶ Se realizó nueva línea de BT en calle G Del Monte desde Rivadavia hasta Alem para sacar cruces de calle de BT. (plan de obras 2019).
- ▶ Se colocaron 3 reconectores NOJA en alimentador N° 2 calle Alberti y Ruta N°3.



- ▶ Se cambió 1 columna de 9,50/500 en línea de MT frente abonado La Ponderosa Tripolono Ruta N°41.
- ▶ Se realizó extensión de red de BT (250 metros) con cable preensamblado, y columnas de 7,50/400 para nuevos abonados en Chas, G Belgrano.
- ▶ Se cambiaron 5 postes por columnas de 9.50/500 con cruceta en línea de MT a la Vigilancia G Belgrano.
- ▶ Se cambiaron seccionadoras cuchillas en anillado del alimentador N° 1 y N° 6 (La Pampita)
- ▶ Se realizó cambio de transformador quemado de 10 Kva, en abonado Club De Polo Puesto N° 521 se colocó de 16 Kva. Trifásico.
- ▶ Se realizó mantenimiento (APR, descargadores, puesta a tierra, neutro del transformador) al puesto N° 598 abonados González y Cortes en zona Rural.
- ▶ Se colocó APR descargadores de BT cartel y medidor con telemedición y cambio de transformador bifásico de 5 Kva abonado Rebsda Cristóbal en la Chumbeada (Puesto N° 1112). (La Vigilancia Vieja).
- ▶ Se realizó poda se colocaron APR con descargadores de BT y se cambió medidor en los Puestos N° 1055 El Desvelo, N° 1056 San Bernardo Puesto, N° 1025 Abonado



Wehmeyer Carlos, puesto N° 1011 Rebsda Cristóbal y N°1032 Abonado Transportadora Gas Del Sur. Todos en zona de General Belgrano.

- ▶ Se cambió transformador de 160 Kva en Puesto N° 381 (Barrio Giammateo) por mantenimiento.
- ▶ Se realizó mantenimiento de poda en alimentador N° 5 zona Las 4 Bocas desde sección Cuchillas Sarla en adelante 3.000 metros Aproximados.

## Mayo 2019

- ▶ Se cambió columna de 9,50/500 en abonado Agropecuaria San Bernardo (Gral. Belgrano).
- ▶ Se realizó poda y mantenimiento al Puesto N° 1080 (La Chumbeada), se cambiaron 2 postes de BT por columnas de 7,50/400.
- ▶ Se cambiaron pernos y cruceta rota en línea de MT a Gorchs frente a barrio La Pelusita.
- ▶ Se realizó extensión de red de MT con cable subterráneo en calle Libertad desde López hasta Av. Costanera Puesto N° 533 (Marotta) y desde Calle López hasta Félix De Azara
- ▶ Se colocó columna de 11/750 por poste y se realizó a nuevo Puesto N° 2074 en Benquerencia.
- ▶ Se realizó mantenimiento (APR, descargadores, puesta a tierra, neutro del transformador) a los puestos N° 451 Montenegro Silvia, N° 501 Martínez José; N° 466, Gabrielo Andrea, N° 7 Tambo Agrosol S.A, N° 457 La Renata, N° 83 en 5 Montes.
- ▶ Se colocaron 2 columnas de 7,50/400 y extensión de red de BT (130 Metros) en barrio La Pelusita.
- ▶ Se colocaron 8 cajas con llaves térmicas de 20 Amp. a usuarios en Chas.
- ▶ Se colocó columna por poste y se realizó a nuevo Puesto N° 2106 en Benquerencia.
- ▶ Se realizó habilitación de nuevo puesto de transformación de 100 Kva en barrio La Pelusita, y línea de BT por ampliación de red y se colocaron 5 columnas de 7,50/400 y 160 metros de red de BT para modificación de red en abonado Sivori.
- ▶ Se realizó recambio de 42 postes por columnas de 9,50/500 en línea de MT (trifásica) desde sección A6-S/64 en zona rural de Gorchs abonado Piñeiro y otros.



- ▶ Se realizó recambio de 24 postes por columnas de 9,50/500 en línea de MT monofásica para abonado Los Hurones en Gorchs. Y se realizó a nuevo Puesto de transformación N°367.
- ▶ Se realizó poda en líneas de MT urbanas en conjunto con la Municipalidad.
- ▶ Se realizó recambio de postes por columnas de 11/750 en Benquerencia.
- ▶ Se colocó columna de 9,50/500 y se realizó reforma de línea de BT para los abonados Orlando y El León De Las Sierras en Zona Rural (Ruta N°41).

## Junio 2019

- ▶ Se realizó mantenimiento (APR, descargadores, puesta a tierra, neutro del transformador) al puesto N° 216 Ricotta Miguel.
- ▶ Se realizaron puntas al subterráneo y se conectaron en los seccionadores en calle Libertad y López.
- ▶ Se realizaron extensiones de red de MT con cable subterráneo por calle Libertad desde Félix de Azara hasta Roque Sáenz Peña puesto N° 533. Se armaron parrillas y se levantaron puntas en los Puestos de transformación N° 535 (VAL) y en Puesto N° 534 (Etchenique) y en Av. Almirante Brown desde Arroquigaray hasta calle Los Álamos.
- ▶ Se colocaron 2 columnas de 7,50/400 y se realizó extensión de red de BT (100 metros) con cable preensamblado en calle Córdoba para abonado Espindola y otros.
- ▶ Se colocó columna de 7,50/400 y se armó nueva plataforma para reforma de puesto N° 151 (La Montesa).
- ▶ Se reparó línea de MT sobre calle Alberdi del alimentador N°2 que esta fuera de servicio, se repuso 400 metros de cable por hurto.
- ▶ Se realizó mantenimiento (APR, descargadores, puesta a tierra, neutro del transformador) al puesto N° 6 Paz Adolfo, N° 75 Suhevic Jorge.
- ▶ Se cambió cruce de calle de BT trifásico abonado Bonini en loteo Bendrame.
- ▶ Se realizó parrilla y modificación de red de MT de cable subterráneo para armar nuevo puesto de transformación en calle Belgrano y Petrachi Puesto N° 803 de 315 Kva.
- ▶ Se realizó mantenimiento de poda en alimentador N° 1(Frente abonado Fajo) y alimentador N° 6 línea a las Bombas de ABSA.



## Julio 2019

- ▶ Se realizó nueva línea de BT en calle Pinazo desde Av. Almirante Brown hasta calle Libertad, se sacaron cruces de calle.
- ▶ Se realizó extensión de línea de MT con cable subterráneo en calle Los Álamos. Desde Av. Almirante Brown hasta Prudencio Arnold y Los Álamos por calle Prudencio Arnold hasta Los Paraísos y por los Paraísos hasta Puesto N° 526 (El Tala).
- ▶ Se colocó 1 columnas de 11,50/2400 en calle Arnold y Los Álamos y se levantaron puntas del subterráneo.
- ▶ Se realizó recambio de 19 Postes por columnas de 9,50/500 y a nuevo Puesto N° 367 de 5 Kva en abonado Los Hurones (Gorchs).
- ▶ Se colocó columna de 11/750 por poste y se realizó a nuevo Puesto N° 2044 y Puesto N° 2053 en Benquerencia.
- ▶ Se colocó nuevo reconectador NOJA en General Belgrano para alimentador rural.
- ▶ Se realizó mantenimiento (APR, descargadores, puesta a tierra, neutro del transformador) a los puestos N° 1050 La Magali, N° 149 y N° 618 San Zenón, N° 290 Malamut Juan, N° 287 Lamothe Coulome.
- ▶ Se realizó plataforma, ampliación de potencia de 63 Kva a 100 Kva Puesto N°151 (La Montesa) calle Madre Petra.
- ▶ Se realizó nueva línea de BT en calle Suarez e/ Sayos y Laura Giagnacovo para sacar cruces de calle.
- ▶ Se realizó mantenimiento de poda en alimentador N° 3 desde sección cuchillas A-3, Cuchillas La Renata, sobre ruta N° 41, 1.400 metros aproximados.
- ▶ Se realizó reforma, cambio medición y colocaron descargadores de BT, APR e identificación. Puesto monofásico rural: 367 Los Hurones (Gorchs).





## Agosto 2019

- ▶ Se cambiaron 3 seccionadores de MT en sección A1/S-5.
- ▶ Se cambiaron 3 seccionadores APR de BT en la salida de grupo electrógeno de Gorchs
- ▶ Se realizó extensión de red de MT con cable subterráneo en calle Arroquigaray desde Santos Molina hasta Sayos y por Sayos hasta Puesto N° 539 (Cancha Independiente), se conectaron puntas del subterráneo en Puesto y Santos Molina realizo parrilla y se habilito cable subterráneo de MT Puesto N° 539 Sayos e/ Pinazo y Soler.
- ▶ Se repuso transformador por hurto de 100 kva abonado Cienfuegos Puesto N° 774.
- ▶ Se cambió sección de MT y 4 postes en línea de MT abonado Laxague en G Belgrano.
- ▶ Se realizó modificación de puesto N° 799 para los abonados Kearney y Gentile.
- ▶ Se realizó reforma, colocaron descargadores de BT, APR e identificación. Puesto monofásico rural: 146 y 147 Grondona, H. C. Las Margaritas.







- ▶ Se realizó la modificación del puesto de transformación N° 763 para abonados Kearney y La Pina.
- ▶ Se colocaron seccionadores de BT y se habilitaron tableros de alumbrado en los barrios Joven II Chacras Del Monte II y Barrio Petraglia.
- ▶ Se realizó mantenimiento (APR, descargadores, puesta a tierra, neutro del transformador y cambio de medidor) al puesto N° 146 y N°147 Grondona Hebe.
- ▶ Se realizó extensión de línea de MT con cable subterráneo en Barrio Los Claveles desde calle Brandsen hasta calle Juárez.
- ▶ Se realizó extensión de red de BT (87 metros), Se realizo nueva bajada con cable subterráneo para nueva conexión Hospital Zenón Videla Dorna.



- ▶ Se colocaron 2 columnas de 7,50/400 y se levantó una línea en Berra frente al Club Independencia
- ▶ Se habilitó una línea de BT en calle Zenón Videla Dorna desde colectora 9 De Julio hasta Av. San Martín para retirar cruces de calle.
- ▶ Se enderezaron 2 columnas, (APR, descargadores, puesta a tierra, neutro del trafo y cambio de medidor) al puesto N° 1005 abonado Benedit Jaime en G Belgrano.
- ▶ Se colocaron 2 columnas de 9,50/500 y se realizó reforma en Puesto N° 1045 Porcel De Peralta en Chas.
- ▶ Se realizó mantenimiento (APR, descargadores, puesta a tierra, neutro del transformador y cambio de medidor) a los puesto N° 1047 Noguez y Puesto N°1007 Castiñeiras en G Belgrano.



- ▶ Se realizó cambio de APR, descargadores de MT cable de puestas a Tierra jabalinas del neutro del transformador y NH de 315 Kva Puesto N°715 Ghegoil.
- ▶ Se realizó extensión de línea de MT con cable subterráneo en Barrio Los Claveles desde calle Juárez hasta calle Junín.
- ▶ Se colocaron 2 columnas de 11/750 para armar nueva plataforma en calle Lujan y Brandsen, se colocaron seccionadores y se realizaron puntas al subterráneo.
- ▶ Se colocó columna de 11/750 por poste y se realizó a nuevo Puesto N° 2076 en Benquerencia.
- ▶ Se realizó parrilla, se levantaron puntas de subterráneo y se habilitó Puesto N° 526 El Tala.
- ▶ Se realizó nuevo cruce de calle para conexión en Videla Dorna obrador estación del Ferrocarril (G Y C Construcciones).
- ▶ Se realizó extensión de línea de MT con cable subterráneo en Barrio Los Claveles desde Puesto N° 478 Lujan y Junín hasta Puesto N° 671 (25 De Mayo y Rivadavia).
- ▶ Se colocó nuevo transformador de 100 Kva por hurto en Puesto N° 744 Abonado Empresa Argentina De Soluciones Satelitales.
- ▶ Se realizó mantenimiento de poda en línea de MT del alimentador N° 3, desde sección A3/S-96 (Reposo) en adelante 2.500 metros aproximados.



## Septiembre 2019

- ▶ Se desmontó seccionador manual en Ruta N° 3 y acceso a barrio Coppola y se colocó en anillado de alimentador N° 1 y N° 2 esquina de quinta de Niggli.
- ▶ Se realizó reforma de plataforma en el Puesto N° 531 Calle Los Álamos, se realizó parrilla nueva y se habilitó cable subterráneo hasta sección A2/S15 Calle Los Paraísos y Patricios.

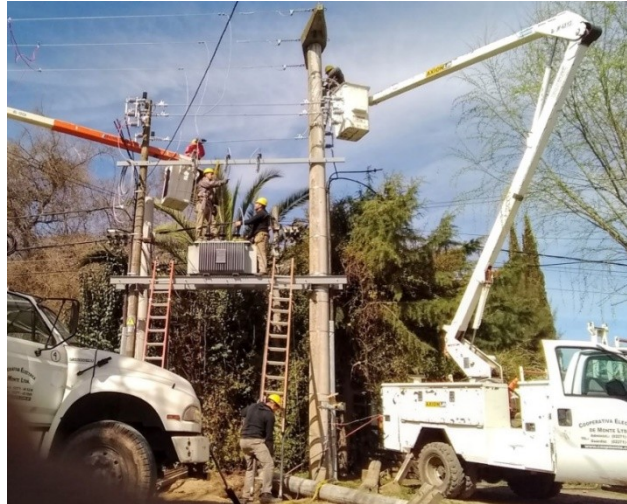

- ▶ Se sacaron cruces de calle y habilitó línea de BT sobre calle Z Videla Dorna.
- ▶ Se cambiaron 3 seccionadores de BT en Puesto N° 266 (Zenón Videla Dorna).
- ▶ Se realizó línea de BT sobre calle Lalinde desde Av. San Martín hasta Av. Rivadavia, se colocaron secciones y se sacaron cruces de calle.
- ▶ Se cambiaron APR y fusibles en abonado Los Nietos (Tambo) Puesto N°10.
- ▶ Se realizó mantenimiento (APR, descargadores, puesta a tierra, neutro del transformador y cambio de medidor) al puesto N° 1019 La Martita de Inchaupé Gral. Belgrano.
- ▶ Se realizó limpieza y mantenimiento al Puesto N° 600 Abonado Wade S.A Granja Inverave.
- ▶ Se cambiaron 3 seccionadores de BT en Puesto N° 1106 Blasfer S.C.A.I.
- ▶ Se realizó 3.800 metros de línea de MT (Trifásica) nueva en alimentador de Gral. Belgrano para anillado de líneas de distribución.
- ▶ Se realizó mantenimiento de poda en Abbott desde sección A3/S-93 hasta Puesto N° 499 (Schotthauer).



- ▶ Se realizó reforma para batería de medidores en Calle Belgrano, usuario Perri.
- ▶ Se colocó equipo para maniobra (SEPTO) en el alimentador N° 2 Av. 9 De Julio e/ Rojas y Blandengues.



- ▶ Se realizó poda en calle Alberdi hasta Ruta N°41 para realizar nueva línea de MT obra El Lance, Barrios Los Fresnos, Giammateo, Los Potreritos, zonas Rurales y Abbott.
- ▶ Se cambió poste por columna de 11/750 y se realizó puesto nuevo en Benquerencia para Chacra N°357-358-369.



- ▶ Se desarmó y armó un nuevo puesto en línea de MT bajada frente a La caminera de Ruta N° 3 para modificación de línea al Lance Puesto N° 408.
- ▶ Se realizó extensión de red de BT frente al Tala y conexión abonado Barragan.



- ▶ Se realizó mantenimiento Puesto N° 348 abonado El Charabon S.A rural en Gorchs.
- ▶ Se realizó mantenimiento de poda en alimentador N°1 frente a quinta Zunino sobre calle Rio Paraná.
- ▶ Se colocaron mojones para marcar subterráneo de NT en zona Barrio los Pinos.
- ▶ Se realizó recambio de 45 postes por columnas de 11/750 en Benquerencia.

## Octubre 2019

- ▶ Se realizó extensión de red de BT 150 (Metros) con cable preensamblado para reforma de puesto de transformación N° 754 Barrio Los Fresnos y ampliación de potencia de 40 Kva a 100 Kva.
- ▶ Se realizó obra de BT en calle Pinazo desde Av. Almirante Brown hasta calle Pasaje Aicardi para retirar cruces de calle (plan de obras 2019).
- ▶ Se repusieron 1.700 metros de cable (MRT) desde sección A6/S-56 sobre Ruta N° 3 pasando Gorchs abonados La Campana y otros (Por Temporal).
- ▶ Se realizó mantenimiento (APR, descargadores, puesta a tierra, neutro del transformador y cambio de medidor) al puesto N° 21 Tambo Estrada.
- ▶ Se colocó columna de 11/750 por poste y se realizó un nuevo Puesto N° 2070 en Benquerencia.



- ▶ Se realizó mantenimiento (APR, descargadores, puesta a tierra, neutro del transformador y cambio de medidor) al puesto N° 238 abonado De Luca (El Jabali).





- ▶ Se realizó nueva línea de BT en calle Suarez desde Sayos hasta Laura Giagnacovo para retirar cruces de calle, (Plan de Obras 2019).
- ▶ Se habilitó cable subterráneo de MT sobre calle Libertad desde Puesto N° 333 (Libertad y R S Peña hasta Puesto N° 534 (Echenique).
- ▶ Se colocaron ménsulas en calle Chaco e/ Neuquén y Formosa.
- ▶ Se colocaron secciones de BT para habilitar nueva línea de preensamblado sobre calle Pinazo y se sacaron cruces de calles.
- ▶ Se colocaron 3 columnas de 11,50/1800 para obra subterráneo sobre calle Cañuelas.
- ▶ Se colocó columna de 7,50/400 en calle Chubut y Maipú.
- ▶ Se colocaron 2 columnas de 7,50/400 y se realizaron modificación de red de BT en calle Sarden e/ Pinazo y Arroquigaray, se sacaron ménsulas amuradas a la fachada frente abonado Petre Armando.
- ▶ Se colocó columna de 7,50/400 para telefonía en Barrio Joven.
- ▶ Se realizaron nuevas plataformas para obra subterráneo en calle Lujan y Brandsen y en calle Cañuelas E/Saladillo y Circunvalación.
- ▶ Se realizó poda en alimentador N° 5 Frente a Agrosol 3.200 Metros aproximados.
- ▶ Se realizó mantenimiento Puesto N° 592 APR y puestas a Tierra.
- ▶ Se realizó mantenimiento de poda en línea de MT derivación granja INVERAVE, frente a Sociedad Rural, y frente a Cementerio Parque 1.000 metros aproximados.
- ▶ Se modificó línea de BT en abonado REMAR y Tarazona en Ruta N° 3 e/ Chascomus y Lujan.
- ▶ Se colocaron carteles identificatorios en las secciones de los alimentadores N° 3 N° 5 y N° 6.



## Noviembre 2019

- ▶ Se realizó nueva plataforma para obra subterráneo en calle Lujan y Juárez.
- ▶ Se cambió transformador de 5 Kva monofásico y se realizó conexión abonado Castiñeiras en Gral. Belgrano.



- ▶ Se colocaron seccionadores cuchillas y cable subterráneo de MT en Ruta N° 3 frente a TRANSBA para modificación de red de MT del alimentador N° 5.
- ▶ Se realizó nuevo Puesto de transformación N° 802 con plataforma en calle Eva Perón y Petrachi transformador de 500 Kva y se habilitó cable subterráneo de MT desde Puesto N° 537 (Hospital). (Plan de obras 2019).
- ▶ Se colocó columna de 11/750 por poste y se realizó a nuevo Puesto N° 2036 en Benquerencia.
- ▶ Se realizó extensión de red de BT desde Eva Perón y Irigoyen hasta Sarden y Irigoyen y de Eva Perón y Petrachi hasta Av. San Martín y Rivadavia con cable preensamblado para modificación de red del Puesto N°802. (Plan de obras 2019).
- ▶ Se realizaron mantenimiento (APR, descargadores, puesta a tierra, neutro del trafo y cambio de medidor) a los puestos N° 238 abonado De Luca (El Jabali), puesto N° 1066 abonado Las Ortigas.
- ▶ Se realizó a nuevo Puesto de transformación N° 555 y ampliación de potencia de 40 Kva a 63 Kva con extensión de red de BT con cable preensamblado para conexiones de nuevos abonados atrás de Brave.
- ▶ Se cambiaron 2 postes por columnas de 11,750/500 en Benquerencia.
- ▶ Se colocó 2 columnas para telefonía en BUN para realizar nueva línea.

## Diciembre 2019

- ▶ Se realizó nuevo Puesto de transformación N° 803 con plataforma en calle Belgrano y Petrachi transformador de 315 Kva y se habilitó cable subterráneo de MT desde Puesto N° 541 Belgrano y Zenón Videla Dorna hasta Puesto N° 540 Belgrano y Rojas.
- ▶ Se realizó ampliación de potencia de 63 Kva a 100 Kva Puesto N° 754 Barrio Los Potreritos.
- ▶ Se realizó extensión de red de BT en calle Belgrano y calle Irigoyen para modificación y habilitación del Puesto N° 803 calle Belgrano.
- ▶ Se instaló reconector NOJA en salida N° 5 hacia ruta 41 (Rural), se colocó transformador de 5 Kva y sección cuchillas para maniobras (Plan de obras 2019).
- ▶ Se realizó tendido de cable subterráneo de MT desde calle Unión y Ruta N° 3 por calle Cañuelas hasta Puesto N° 543 (25 De Mayo), para modificación de red de MT, se



realizaron parrillas en los nuevos puestos de transformación sobre calle Cañuelas, se realizaron puntas al cable subterráneo de MT y se conectaron a los seccionadores.



- ▶ Se colocó rienda y mantenimiento Puesto N° 706 Abonado La Luisa en Gorchs.
- ▶ Se cambio columna quebrada de 9,50/500 y se realizó cruce de BT nuevo en abonado Z PIC.
- ▶ Se realizó cambio de transformador por ampliación de potencia de 160 Kva a 200 Kva barrio El Fogón.
- ▶ Se colocaron mojones de marcación de cable subterráneo en calle 25 de Mayo (Seguridad en la vía pública).
- ▶ Se realizó nueva línea de MT trifásica (6.500 METROS) para nuevo alimentador N° 3 hasta bajada al Lance desde subestación hasta Ruta N° 3 sección A3/S-83 (Sección a Berra), Plan de obras 2019, se realizaron a nuevo puesto de transformación N° 754 Potreritos y Puesto N° 412 Los Fresnos.

## Enero 2020

- ▶ Se realizó cruce de calle de BT y se colocó APR de BT para conexión de medidor municipal para puestos de comida en Av. de Los Pescadores y Soler.
- ▶ Se colocó columna de 7,50/400 y se realizó reforma de línea de BT para conexión Casa Jefe de Estación Ferrocarril.





- ▶ Se realizó extensión de red de BT en calle Alem desde calle Petrachi hasta calle Rojas con cable preensamblado para modificación de cargas de los Puestos de transformación N° 540 y Nuevo Puesto N° 803 calle Belgrano, dentro de la misma obra se eliminaron cruces de calle de BT y nueva conexión para abonado Banco Río.
- ▶ Se colocó (60 metros) de cable subterráneo de MT trifásico para conexión de nuevo reconectador atrás de la subestación obra nueva línea El Lance.
- ▶ Se colocaron 4 columnas de 7,50/400 para nuevas conexiones en zona urbana.
- ▶ Se realizaron 2 nuevos puestos de transformación de 5 KVA por modificación de línea de MT y BT a abonados Chiapetti y abonado Kearney sobre nuevo alimentador al Lance.
- ▶ Se realizó cambio de transformador de 16 kva por mantenimiento abonado ABSA y Otros Puesto N° 160.
- ▶ Se realizó a nuevo puesto de transformación de 10 Kva trifásico para abonado Sydiy Nicolás (Puesto N° 410), sobre nueva línea al lance.
- ▶ Se realizó a nuevo puesto de transformación de 25 Kva trifásico para abonado Allende y Otros (Puesto N° 516) sobre nueva línea al lance

## Febrero 2020

- ▶ Se cambió transformador de 160 kva por 250 kva en Puesto N° 531 Calle El Álamo.
- ▶ Se realizó recambio de 19 postes por columnas de 9,50/500 dentro de la estancia Las Margaritas y Fortín Quieto alimentador N° 5.
- ▶ Se cambiaron 4 postes por columna de 9,50/500 en línea de MT monofásica abonado Laxague María Puesto N° 1061.
- ▶ Se cambió transformador por ampliación de potencia de 160 Kva a 250 Kva Puesto N° 531 (Cancha Independiente).
- ▶ Se colocó nuevo reconectador NOJA para nuevo alimentador desde salida de TRANSBA y se conectó cable de MT subterráneo en calle Unión y Ruta N° 3.
- ▶ Se repuso 600 metros de línea MRT en abonado Amarijo S.A Puesto N° 569 por siniestro con una maquina rural que estaba trabajando dentro del establecimiento.
- ▶ Se colocaron 4 columnas de 9,50/500 para conexiones de abonados rurales Chiapetti y Kearney en zona rural.



- ▶ Se podaron plantas y se reparó cable deshilachado en Puesto N°235 Abonado Rivas zona rural de Berra.
- ▶ Se realizaron ménsulas y se realizó reforma de conexión en abonado Sociedad Rural De Monte en Ruta N° 41.
- ▶ Se colocó columna de 7,50/400 y se realizó reforma abonado Perdomo sobre Circunvalación y Roque Pérez.
- ▶ Se repusieron transformadores de 100 Kva en Puesto N° 744 abonado Soluciones Satelitales Argentinas por Hurto y de 250 Kva en Puesto N° 752 abonado Agropecuaria Ghegoil S.A.
- ▶ Se cambió transformador quemado en Loteo Araujo Bonito Puesto N° 104, se colocó de 25 Kva.
- ▶ Se realizó mantenimiento de poda sobre Ruta N° 3 frente a abonado La Felicidad y La Pastoriza sobre alimentador N° 3 2.500 Metros aproximados.
- ▶ Se realizaron 2 bases y extensión de red de BT en loteo quinta Alvide calle Rauch, 1 base en calle Rio Guleguaychu para recambio de columna con rienda, 2 bases en colorados del monte para cruce de calle y nueva línea de BT para barrio San Miguel.
- ▶ Se colocaron ménsulas para levantar cables en Sociedad Rural donde está el embarcadero de animales



## Marzo 2020

- ▶ Se realizó nueva línea de BT sobre calle Soler desde Independencia hasta Av. Almirante Brown.
- ▶ Se realizó nueva línea de BT 350 Metros en Barrio Eva Perón desde Puerto de transformación N° 643 hasta calle Osvaldo Morresi.
- ▶ Se cambiaron 7 postes por columna de 9,50/500 en línea de MT monofásica abonado Agropecuaria San Bernardo Puesto N° 1062.
- ▶ Se colocaron 3 columnas de 7,50/400 y se realizó extensión de red de BT (500 metros de cable preensamblado) en Abbott sobre calle G Belgrano para distintos abonados.
- ▶ Se colocaron 2 columnas de 9,50/500 en línea de MT nueva realizada en la Vigilancia (Anillo) para levantar cable donde están las tranqueras de las salidas de los campos.
- ▶ Se repuso transformador de 100 Kva en Puesto N° 12 abonado Molina Exequiel (Granja Doña Ema) por Hurto.
- ▶ Se realizó mantenimiento de poda en líneas de MT, zona rural de Gorchs alimentador N° 6 y zona rural de Gral. Belgrano, 5.000 metros aproximados.
- ▶ Se realizó nueva línea de BT en calle Libertad /AV Costanera y calle Rojas, plan de obras 2020.



## INFORME LABORATORIO

- ▶ A lo largo del año involucrado, se realizaron controles rutinarios en puestos de transformación mediante la colocación de analizadores de redes móviles CVM-BDM marca **Circutor**, a los efectos de garantizar el buen funcionamiento del sistema, como así también el mantenimiento preventivo y el recambio de los mismos.
- ▶ Además, se trabajó en monitoreos en forma ON LINE con analizadores de redes fijos de la marca CIRCUTOR Modelo CVM-BDM en los puestos de transformación: **532 Cementerio, 533 Marota, 534 Echenique, 535 VAL, 536 Cooperativa, 537 Hospital, 538 Náutico, 540 Escuela Nacional, 541 Z.V. Dorna, 542 Cacerola, 543 Coronel, 546 Schiavina, 548 B° Tanque y 699 B° Juan Pablo II.**
- ▶ Se agregó un nuevo equipo al puesto de transformación: **547** sobre calle 9 de Julio (Gasolite).



- ▶ Se incorporó al sistema SCADA los equipos analizadores de redes permitiendo de esa manera el monitoreo de los distintos parámetros eléctricos en forma ON LINE y permanente con analizadores de redes fijos de la marca CIRCUTOR Modelo CVM-BDM y CIRWATT en distintos puestos de transformación del casco urbano.
- ▶ También fueron incorporados los reconectores de las distintas salidas o alimentadores de nuestra red de MT que brinda el servicio eléctrico tanto la parte urbana como rural. El mismo es controlado y monitoreado a través de dicho sistema. Se incorporó al mismo un sistema unifilar.

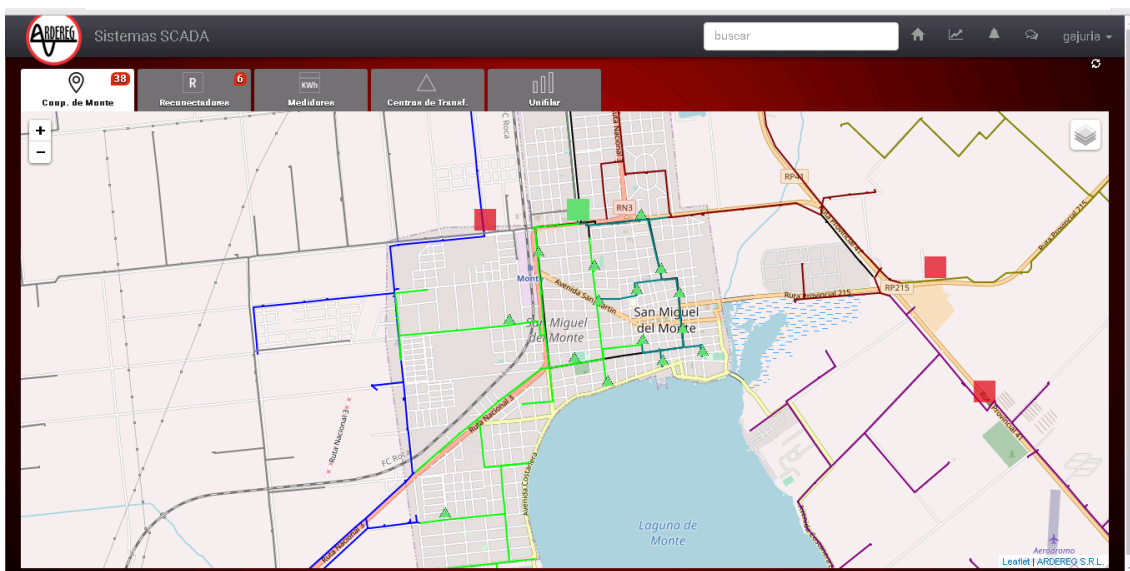
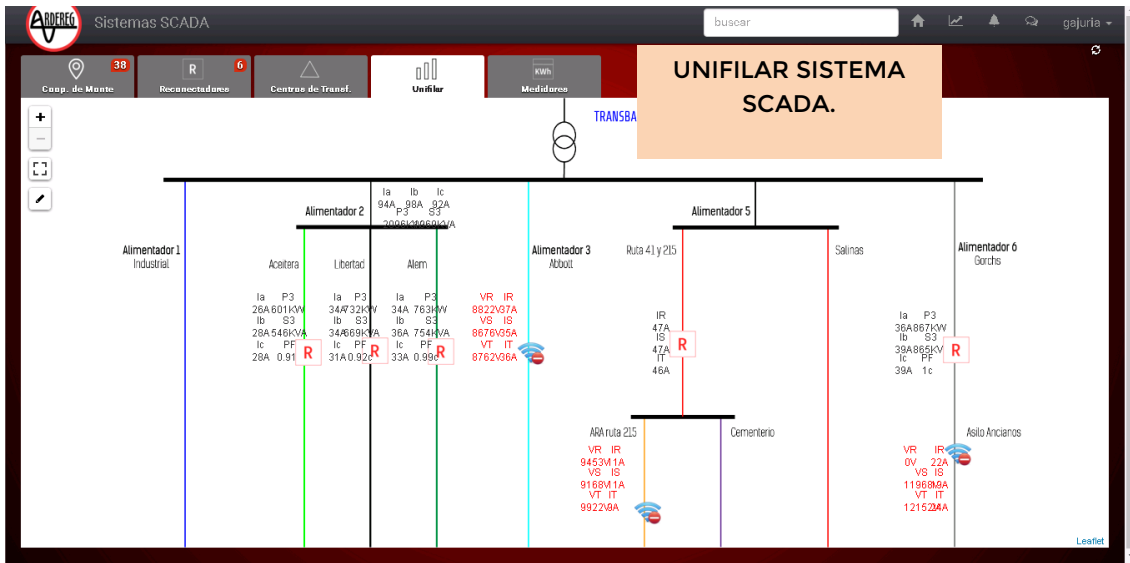

- ▶ Se realizan monitoreos y controles en medición frontera con EDEA, con sistema telemedición en línea MT Gral. Belgrano para mediciones de Calidad de Servicio y Producto Técnico.

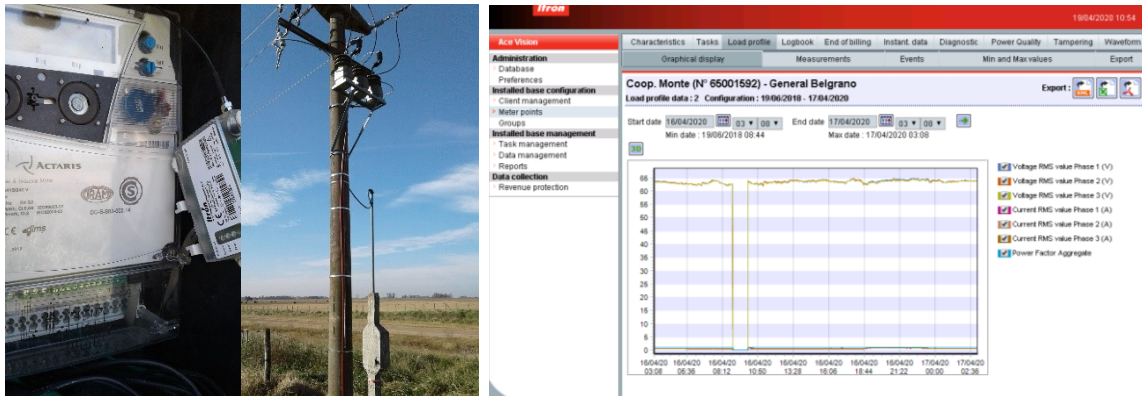

- ▶ Se realiza mantenimiento y control en tableros de alumbrado público de la parte urbana y sub-urbana. Se trabaja en forma conjunta con Municipalidad de Monte, en mantenimiento de alumbrado público.
- ▶ Se armaron tableros de alumbrado público para nueva iluminación en distintos barrios a solicitud del municipio, como así también el mantenimiento y reformas sobre los mismos.
- ▶ Se armaron y colocaron tableros alumbrado público en **Barrio Don Bosco- B° Joven Nuevo- B° Ion Iribarne (puesto: 794)- B° Chacras del Monte II (puesto: 773-788-793-795- )**. Total, de tableros alumbrado público: **7**.
- ▶ Se procedió al recambio de medidores monofásicos y trifásicos por medidores electrónicos en toda la parte urbana y rural, junto con ello la colocación o recambio de tapas y contratapas de pilares que se encontraban en mal estado o sin ellas, colocándose tapas acrílicas con visor.
- ▶ También se realizaron relevamiento de pilares en distintos usuarios tanto de la parte urbana como rural, para su posterior recambio previa notificación al usuario y permitiendo garantizar de esta manera la seguridad en la vía pública y adecuarse a la reglamentación vigente.
- ▶ Se trabajó en el mantenimiento de mediciones de telemedición en la zona rural por medio del sistema telemedición OMEGA.
- ▶ Total de mediciones telemedición rural: **200**.



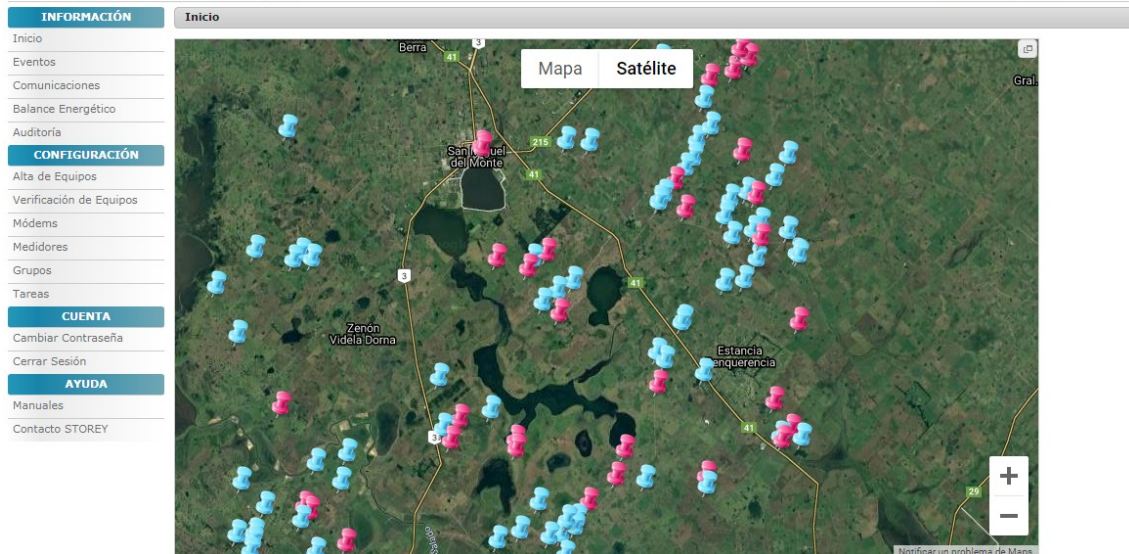

- ▶ Se armaron mediciones industriales para usuarios con tarifa T2 y T3 y se realizaron mantenimiento de las existentes y colocación de nuevas a usuarios por ampliación de potencia. También se continuó con la colocación de medidores de telemedición para usuarios de esta categoría con sistema GPRS.
- ▶ En la actualidad se cuenta con **50 mediciones telemedidas** en usuarios con tarifa T2 y T3.



- ▶ Se trabajó con medidores a pedido del O.C.E.B.A para la Resolución 314/2002 y se procedió al envío de los mismos al LEME (Facultad de Ingeniería de La Plata) para su posterior control y certificación correspondiente a la etapa de control periodo 2019. Se realizaron informes detallados sobre cada lote y fueron enviados al Organismo de Control de Energía Eléctrica de la Provincia de Buenos Aires (OCEBA).



- ▶ Se realizaron controles y contrastes de medidores “IN SITU” a solicitud de los usuarios y por tareas de rutina para verificar el buen funcionamiento de los mismos.
  
- ▶ Se realizaron prácticas profesionalizantes en laboratorio de mediciones, conexiones y en redes con alumnos de la **Escuela de Educación Técnica N°1**, a través de los alumnos: ***Benítez, Daniel y Ferreyra, Marcos.***
  
- ▶ Se colocaron equipos analizadores de redes REGPER en puestos de transformación y en usuarios, para control de calidad de Producto y Servicio Técnico, según cronograma establecido por el O.C.E.B.A. Se realizaron informes mensuales y semestrales. Se enviaron los mismos al Organismo de Control de Energía Eléctrica de la Provincia de Buenos Aires (**OCEBA**).





## TELEFONIA E INTERNET

En el mes de Agosto 2019 se firmó un nuevo contrato para la ampliación del ancho de banda de Internet con Telefónica de Argentina, los cuales son transportados desde Cañuelas a Monte por Fibra Óptica, llevando la capacidad total de 1390 a 2000 Megas, los cuales quedaron operativos en el mes de Noviembre 2019, con quien además contábamos con un enlace LantoLan de 200 megas para conectarnos con CABASE (Cámara Argentina de Internet), y se contrató en Julio de 2019 con la firma ARSAT 500 megas de tráfico más 500 megas de LantoLan contra Telvisio, incrementando la capacidad a 3200 megas, dándonos el margen para ofrecer nuevas posibilidades de servicios y velocidades, a valores muy accesibles.

En Marzo 2020, debido al Aislamiento Social, Preventivo y Obligatorio decretado por el Gobierno Nacional por DNU 297/2020 desde el 20/03 al 31/03/2020, se vio incrementado el tráfico de Internet significativamente, hecho que se produjo a nivel mundial, por lo cual, se tomó la determinación de contratar 500 Mbps. adicionales a TASA para balancear nuestros enlaces con respecto a los nuevos parámetros de consumo. La cantidad de usuarios se incrementó en un 12% y la capacidad en un 100% aproximadamente, debido a la demanda de ampliación de ancho de banda de los usuarios, la cual fue muy importante.

La CEM es asociada de Catel, Cámara de Cooperativas Telefónicas, a la cual se asiste en forma permanente a las reuniones de la misma, estando en contacto con importantes Cooperativas de la Argentina, a Fecotel, Federación de Cooperativas Telefónicas y a CABASE, Cámara Argentina de Internet.

Al cierre de este ejercicio contamos con 4104 abonados telefónicos, de los cuales 69 son inalámbricos, instalados en la zona rural, además 3181 usuarios en el servicio de Internet, distribuidos de la siguiente manera: 1.291 de ADSL (Banda Ancha), 1.800 conectados a la nueva red de FTTH (fibra óptica al hogar) y 69 inalámbricos rurales y 21 Internet Satelital CEMSAT, hecho que nos enorgullece por seguir avanzando en la prestación del servicio, el cual de suma necesidad tanto para el sector comercial y profesional, como así también para los sectores educativos, gubernamentales, rurales y privados.

Al día de la fecha, tenemos 1800 abonados conectados con fibra óptica y estamos realizando el estudio correspondiente para realizar ampliaciones en la red FTTH, en algunos sectores que no se construyeron en las primeras 15 etapas y reforzar algunas zonas que hubo mucha demanda. Todo esto permitirá además de poder dar altas de nuevas líneas en las zonas que no brindamos servicio o que se han agotado los cupos, tener la posibilidad de una conectividad acorde a la demanda de internet de hoy y futura, con planes de mayor banda ancha y otros servicios.



En el año en curso, se obtuvieron las Licencias de OMV, Operador Móvil Virtual, con la cual la CEM está habilitada para operar los servicios de Telefonía Celular y la Licencia para la prestación de Servicios de Tecnologías de la Información y las Comunicaciones (TIC) quedando habilitados para brindar el Servicio de Televisión. Por este motivo, se tomaron dos nuevos empleados para trabajar en todo lo relacionado a la implementación de estos nuevos servicios.

La Cooperativa cumple con los requerimientos de la Autoridad de Control que es la Comisión Nacional de Comunicaciones, presentando en tiempo y forma las DDJJ de Tasa de Control, Fiscalización y Verificación, DDJJ de Servicio Universal, DDJJ Compre argentino, como así también las DDJJ de ARBA y Consumos Relevantes.

Evolución de la Cantidad de Usuarios en Telefonía e Internet

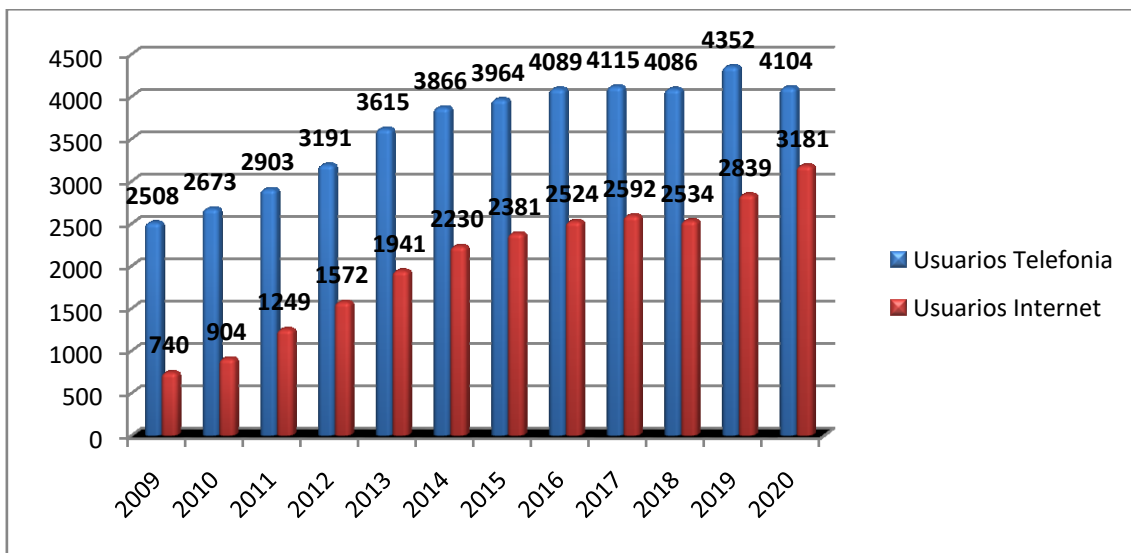

DISTRIBUCION DE LOS ABONADOS A INTERNET POR CONECTIVIDAD

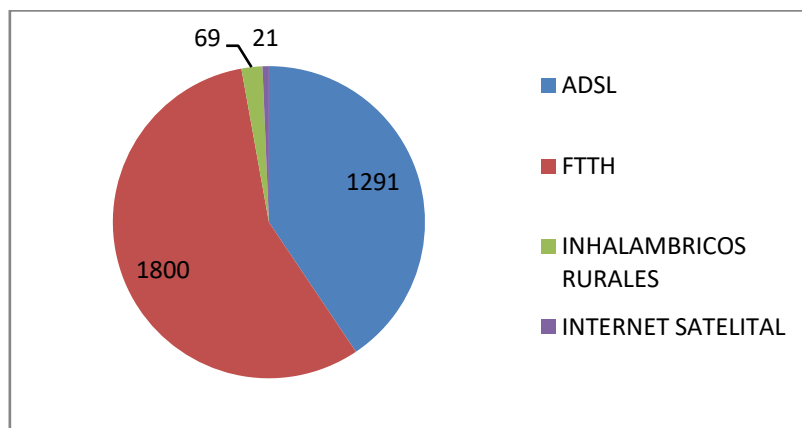



## SERVICIOS SOCIALES

### SEPELIO - CEMENTERIO PARQUE



Continuando con la premisa de conservar el edificio de casa velatoria, para este ejercicio se llevaron a cabo trabajos de arreglos en sanitarios del inmueble, como también mejora en términos de seguridad, colocando cámaras de vigilancia edilicia tanto internas (pasillos y oficinas) como externas.

Se realizaron tareas de remodelación y actualización de las instalaciones eléctricas en toda la casa velatoria.

En lo que respecta al Cementerio Parque "La Piedad" se adquirió un descensor de ataúdes, contando de esta manera con un descensor alternativo por cualquier desperfecto técnico del mismo. También dando la posibilidad para realizar servicios en simultaneo. Con el objeto de embellecer el predio se compraron arboles para suplantar arboleda y rosales los cuales fueron ubicados en todos los sectores del parque.

Se llevo a cabo el recambio de herramientas de uso varias, producto del desgaste y necesarias para el mantenimiento del todo el predio.



Por otro lado para nuestros asociados y el pueblo en general este informado de los decesos ocurridos, se siguió en la publicación de placas notificadoras en nuestras redes sociales, (Facebook, Instagram, pagina web), todo ello previa autorización de los familiares dolientes.

En relación a la cantidad de servicios e inhumaciones, en este periodo hemos llevado a cabo 210 servicios y 136 inhumaciones realizadas en el Cementerio Parque “La Piedad”.

<b>Cantidad de Servicios e Inhumaciones brindadas</b>			
	<b>2017-2018</b>	<b>2018-2019</b>	<b>2019-2020</b>
<b>Cantidad de Servicios</b>	<b>209</b>	<b>246</b>	<b>210</b>
<b>Cantidad de Inhumaciones</b>	<b>101</b>	<b>159</b>	<b>136</b>

Fuente: datos del sector servicios sociales.

Respecto a la cantidad de adheridos al sistema se mantuvo prácticamente constante el crecimiento respecto del año anterior.

<b>Cantidad de Adherentes al Servicios Sociales</b>			
	<b>2017-2018</b>	<b>2018-2019</b>	<b>2019-2020</b>
<b>Cementerio Parque</b>	<b>4237</b>	<b>4225</b>	<b>4251</b>
<b>Servicio Sepelios</b>	<b>6167</b>	<b>6286</b>	<b>6186</b>

Fuente: datos del sector servicios sociales.

Cabe destacar que hemos llevado a cabo la compra de equipamiento e instrumental según lo regido por protocolo covid-19, respetando de esta manera las normas dictadas por las autoridades nacionales, provinciales y municipales.

Se han dado las capacitaciones respectivas a los empleados de sector sepelio y cementerio y toda la información necesaria correspondiente al manejo de personas fallecidas bajo covid-19.

Por último agradecer a nuestros socios por el resultado de las encuestas que completan luego de llevar a cabo el sepelio, son innumerables las muestras de agradecimiento y atenciones recibidas por los familiares, debido a la calidez de la atención en cada servicio realizado.



## PARQUE AUTOMOTOR

N°	AREA	SECTOR	DOMINIO	MODELO	AÑO	SECTOR NUEVO
0	CONSEJO	DESFILE	WGM 702	FORD A	1931	DESFILE
1	REDES	BACKUP	INJ 012	TOYOTA HILUX	2010	TOMA ESTADO 7 BACKUP GUARDIA
3	CEMENTERIO	ENCARGADO	DZN 779	TOYOTA HILUX	2002	CEMENTERIO
4	REDES	GRUA	AUT 627	CAMION F 14000	1996	GRUA
6	REDES	TOMA ESTADO	SWG 064	FORD 100 - GNC ANULADO	1994	VENTA
7	REDES		ABZ 00	TRACTOR	1999	TRACTOR
9	REDES	CUADRILLA	ATA 157	FORD 100 GRUA HIDROELEVADOR	1996	CUADRILLA
11	REDES	TOMA ESTADO	CFH 815	FORD 100	1998	BACKUP TOMA ESTADO TALLER
12	REDES	LABORATORIO	IAU 797	TOYOTA HILUX	2009	TOMA ESTADO
13	REDES	GRUA / CONEXIÓN	IRM 748	FORD 4000	2010	GRUA / CONEXIÓN
17	VELATORIA	PORTACORONA	INJ 018	AVEO	2010	PORTACORONA
18	VELATORIA	FUNE BRE	IPT 294	AVEO	2010	FUNE BRE
19	VELATORIA	AMBULANCIA	CCK 513	TRANSIT	1998	AMBULANCIA
20	TELEFONIA	PLANTEL EXTERNO	HXA 086	FIAT FIORINO	2009	PLANTEL EXTERNO
21	TELEFONIA	PLANTEL EXTERNO	JDU 583	FIAT FIORINO	2010	PLANTEL EXTERNO
22	REDES	CAPATAZ	KVN364	TOYOTA HILUX	2012	CAPATAZ
23	CONSEJO		KVN365	TOYOTA COROLLA	2012	CONSEJO
24	ADMINISTRACION	COMPRAS	LXX509	FIAT FIORINO	2012	COMPRAS
25	REDES	CAPATAZ	NDQ743	TOYOTA HILUX	2013	CAPATAZ



26	REDES	JEFATURA	NSH291	TOYOTA HILUX	2013	LABORATORIO
27	REDES	JEFATURA	NZN601	FIAT STRADA	2014	JEFATURA
28	REDES	CAPATAZ	OLV907	TOYOTA HILUX	2015	CAPATAZ
29	REDES	GUARDIA	AB 879 EX	TOYOTA HILUX	2017	JEFATURA
30	TELEFONIA	PLANTEL EXTERNO	AC 673 OA	FIAT FIORINO	2017	PLANTEL EXTERNO
31	REDES	GRUA	AC 762 FG	IVECO DAILY	2018	GRUA
32	REDES	HIDRO	AC 762 FH	IVECO DAILY	2018	HIDRO
33	REDES	MOVIL NUEVO		TOYOTA HILUX	2020	GUARDIA
34	REDES	MOVIL NUEVO		TOYOTA HILUX	2020	JEFATURA

**MAQUINARIAS DE TRABAJO**

Tractor	CEMENTERIO	CORTADOR	955	JOHN DEERE	
Tractor	CEMENTERIO	CORTADOR	INTEK 48"	POULAN PRO	
Tractor	CEMENTERIO	CORTADOR	ELICODALICO	INTERNACIONAL	
Tractor	CEMENTERIO	CORTADOR	X300	JOHN DEERE	
Tractor	CEMENTERIO	CORTADOR	YTH 20/42	HUSQVARNA	
Tractor	CEMENTERIO	CORTADOR	RADIO 0 54"	JOHN DEERE	

# BALANCE SOCIAL 2019/2020

COOPERATIVA ELÉCTRICA DE MONTE LTDA.



## BALANCE SOCIAL

Correspondiente al Septuagésimo Segundo Ejercicio  
Cerrado el 31 de marzo de 2020.



## INSTITUCIONAL

En el marco de relaciones con la comunidad y las Instituciones de nuestra ciudad, la Cooperativa Eléctrica de Monte Ltda. Fiel a sus principios y valores de ayuda mutua, colaboración y solidaridad para con la comunidad, realizó durante el presente ejercicio las siguientes donaciones:

- ▶ Se colabora mensualmente con Bomberos Voluntarios de Monte.
- ▶ Se efectuaron distintas donaciones a Instituciones Educativas y Clubes Deportivos de nuestra localidad.
- ▶ Se colaboró con el equipo de Basquet Femenino sub 13 de la EEN°1.
- ▶ Ayuda Económica y préstamo de instalaciones a Todos por el Agua.
- ▶ Colaboración por el día del niño al CEC N°801
- ▶ Aportamos en Cultura con la colaboración en el Abbott Rock.
- ▶ Ayudamos al Grupo Scout de Monte.
- ▶ Se efectuó una ayuda económica al Hogar de Ancianos San José de la Montaña,
- ▶ También a la Asociación Civil Segundo Hogar,
- ▶ A la asociación civil "El abrazo de la Madre Teresa"
- ▶ Al Movimiento Cristiano y Misionero
- ▶ A la Sociedad Ecuestre Recreativa (Equino Terapia).
- ▶ Al consejo escolar de monte.
- ▶ Apostando a los más jóvenes, con el fin de promover la capacitación y formación cooperativa, se continuó con el Programa Jóvenes Solidarios, donde más de 50 chicos de escuelas secundarias participaron de juegos y reuniones explicativas sobre, que es y como formar una Cooperativa.





## INSTITUCIONAL: SECTOR COMUNICACIÓN Y PRENSA.

La creación del Sector Comunicación y Prensa, fue una de las grandes novedades de la institución este último año.

El objetivo principal del mismo consiste en tener una constante presencia institucional en la comunicad, utilizando como canal a los medios de comunicación propios y ajenos, para así, mediante ellos, informarles a nuestros asociados las diversas actividades que nuestra Cooperativa realiza.

En el plano visual y comunicacional no relacionado con los medios de comunicación, el departamento tiene la tarea de desarrollar y fortalecer la imagen de la CEM con diseños de piezas gráficas como por ejemplo: el editorial bimestral Con Luz Propia, publicación que lleva 106 ediciones y que desde hace casi un año se rediseñó, actualizándola a los tiempos que corren, logrando simpleza en sus contenidos y una mayor armonía visual. También se creó la publicación digital En Foco utilizada para compartir con delegados y consejeros la información relevante de la CEM, ésta consiste en un resumen de contenidos aplicados sobre un soporte digital, con el fin de mantener a los consejeros y delegados con información actualizada.

El departamento se encarga de todas las tareas de vinculación y coordinación con los medios de comunicación, en cuanto a difusión de contenidos y la realización de conferencias de prensa. Desarrolla la imagen institucional interna mediante la creación de contenido comunicacional, como por ejemplo, banners publicitarios, gráficas vehiculares, carteles de obra, diseños para posteriores ploteos, tarjetas personales, papelería institucional entre otros.

### Trabajos realizados:

**Cartelería exterior:** se diseñó y colocó el nuevo cartel backlight en la guardia, también en el marco del plan de obras 2019/2020 se realizaron carteles de obra de gran formato marcando el inicio geográfico de la obra y su finalización.

**Cartelería/afiches internos:** se diferenciaron las oficinas con carteles colocados en las puertas, destacando, nombres, cargos y sectores. Utilizando el mismo recurso, se delimitaron los puestos de trabajo en atención al público, así como también se crearon carteles informativos orientativos para el socio y publicitarios para invitar a la población a participar de la campaña de recolección Basura Cero.





**Banners Publicitarios:** se reacondicionó visualmente el Salón Auditorio de la CEM con la elaboración de banners publicitarios institucionales y de servicios.

**Señalética:** con el fin de delimitar y proteger tanto a la comunidad como a nuestros compañeros se realizaron vallas con estructuras metálicas para delimitar sectores de obras. Presentando dicho material en nuestras redes sociales con una fotografía de una tarea realizada durante un corte de energía programado, contenido que fue compartido por FACE en su Facebook Oficial.

**Papelería Institucional:** con el propósito de unificar criterios y conceptos comunicacionales se rediseño la papelería de la CEM.



**Ploteos:** se diseñaron y colocaron los vinilos en ventanas y puertas del "Centro de capacitación y formación 18 de abril de 1948".

## Complementos e innovaciones

Su creación se complementa con todas las formas de comunicación que se venían utilizando, y suma muchas otras herramientas, no solo estéticas/visuales, sino también la apertura al contenido audiovisual elaborado, plasmado en una serie de videos institucionales en Alta Definición y adaptables a los diferentes medios de difusión que pudieron observarse en el transcurso de este año, así como también la posibilidad de generar videos tutoriales para facilitarle a nuestros socios la realización de diferentes tareas.

A las actualizaciones constantes de las redes sociales se les suman las del sitio web, generando contenido acorde a las necesidades institucionales del momento y teniendo como objetivo informar y facilitar al socio toda información requerida.

## Las redes sociales, su importancia social y comunicacional.

A continuación se detallarán mes a mes las tareas de comunicación realizadas en el lapso comprendido por esta Memoria, integrando los aportes a la sociedad, las tareas realizadas, y los métodos de comunicación seleccionados para llegar al socio.

Resaltando que cada mes en los que hubo cortes de energía programados, se publicaron placas informativas, detallando los puestos de transformación afectados, el horario de comienzo, la





duración aproximada y el motivo del mismo, para posteriormente completar el ciclo, realizando un nuevo posteo de tareas realizadas en donde se muestra en fotos, acompañadas de una breve descripción, la labor de realizada por nuestros compañeros durante el corte.

### Abril de 2019

Se informa al asociado por medio de las redes sociales que entrará en vigencia la resolución 109/18 del OCEBA.

### Mayo de 2019

Se lanza un comunicado urgente indicando que todas las cuadrillas disponibles de la CEM están trabajando en las zonas afectadas por un temporal que azotó a nuestra localidad. Se tranquiliza a la población y se muestra pronta respuesta ante una emergencia.

### Junio de 2019

Anuncio de un colapso eléctrico Nacional. Manejo de situación crítica, se resuelve con respuestas seguras y puntuales.

Además se informa de un encuentro realizado en nuestro auditorio en donde los Jóvenes Solidarios en representación de la CEM, entregaron botiquines realizados por ellos a las escuelas rurales, aportando a nuestras instituciones educativas.



### Julio de 2019



Saludamos por el día del Cooperativismo dejando una breve reseña de la importancia del mismo. Compartimos con la comunidad fotografías del encuentro con los representantes de la Asociación Civil Amigos del Zenón.

Presentamos las dos listas para la elección de los miembros del Consejo de Administración 2019/2020 utilizando todos los



medios de difusión disponibles, compartimos con nuestros Socios las fotos de la Asamblea Anual Ordinaria y días después, informamos la lista ganadora y la distribución de cargos, destacando que la Sra. Verónica Moscoloni es la primer representante mujer integrante del Consejo de Administración de la CEM y que la Sra. Mabel Díaz es la nueva Síndica Titular, hecho que genero muchas reacciones positivas en nuestras redes sociales.

## Agosto de 2019

En nuestras redes sociales, y como cada año se comunica el Plan de Poda, con el objetivo de disminuir el riesgo eléctrico.

Se informa que la Dra. Valeria Batticci es designada miembro de la comisión de Seguridad e Higiene de la CEM, siendo la primer mujer en desempeñar dicha tarea.

Nos adentramos junto a los representantes de Corazón Animal en la problemática de los animales abandonados en la vía pública. Se realiza un evento de Fundación Padres en nuestro auditorio y se invita al Seminario “Comunicación y escucha para un nuevo liderazgo” todo esto quedó reflejado en nuestras redes sociales, lugar que elegimos para compartirlo con nuestros Socios.



Se muestran imágenes del Plan de Obras 2019/2020 y comenzamos con la publicación de las tareas realizadas durante los cortes de energía programados, un contenido que fue muy bien recibido por la población.

Anunciamos la 4ta. Maratón Deportiva Montense en Conmemoración del 71 aniversario de la CEM y cerramos el mes mostrando la visita de los representantes de la CEM junto a Jóvenes Solidarios a la sede central de Basura Cero.

También se realizó el diseño de los textos en polyfan para la aplicación en el “Centro de Formación y Capacitación Cooperativa 18 de Abril de 1948”.







## Septiembre:

Dado que la factura del servicio eléctrico cambió su diseño, se realizó un video explicativo de la misma, se publicó y difundió en los medios de comunicación locales.

Se anuncia a la representante de la CEM en el concurso Reina de la Primavera Montense, participante que resultaría ganadora.

Saludamos por medio de las redes a los empleados de comercio en su día y realizamos una publicación aparte haciendo alusión al día del voto femenino.

Publicamos el cronograma de la 4ta Maratón Deportiva Montense, que luego se desarrollaría de gran manera.



Se muestra mediante un diseño institucional una de nuestras obras en la que se pueden visualizar las nuevas señálicas que se utilizan para delimitar zonas de corte y este contenido es compartido en sus redes por FACE (Federación Argentina de Coop. Eléctricas).

## Octubre de 2019

El representante de la CEM Dr. Miguel A. Sansone junto a los Jóvenes Solidarios, realizan la entrega de dos computadores, que fueron recicladas por el programa Basura Cero, a la Escuela N°22. Realizamos álbum de fotos y video del momento.



Se anuncia un servicio de transporte gratuito para el cementerio parque que consta de dos colectivos que realizan diferentes recorridos y saludamos a las Madres en su día.

Comienzo de la 4ta Maratón Deportiva Montense, se realiza un detallado posteo diario de información relevante de las jornadas deportivas.

Se aconseja mediante una placa atractiva visualmente, que se evite la suspensión del suministro eléctrico. Felicitamos al intendente electo de San Miguel del Monte e invitamos a la misa del 2 de noviembre por el día de los Santos Difuntos.



## Noviembre de 2019



Utilizando placas informativas comunicamos la apertura a la inscripción para las Becas 2020. Publicamos una breve encuesta para testear la aceptación por el público de un nuevo producto. Y posteriormente anunciamos, mediante un video de gran calidad realizado en las instalaciones de CATEL, el proyecto OMV (Operador Móvil Virtual).

Para finalizar el mes, el Sr. Jorge Amar representante del Centro Basura Cero, brindó una charla informativa en el Auditorio, y el contenido fue compartido con nuestros socios en redes sociales.

Como cada año participamos del desfile del Día del Pueblo, exponiendo nuestro parque automotor, con orgullo de contar con vehículos modernos y aptos para brindar un mejor servicio.

## Diciembre de 2019

Diciembre comenzó con la elaboración de material informativo invitando a la comunidad a unirse en la campaña de recolección Basura Cero y posteriormente publicamos los resultados de la misma.

Le informamos al socio sobre la licitación de seguros y compartimos la visita de una Comitiva del OCEBA que nos visitó para realizar una auditoría en el sector comercial y redes.

Se publicó una placa informativa anunciando una de las novedades más esperadas por los usuarios de telefonía e internet, la ampliación a 25 o 50 Megas por fibra óptica.



Implementamos Mercadopago como herramienta alternativa de pago online, así como el Whatsapp como nueva vía de contacto, se realizaron diseños, se publicaron y se difundieron en los medios de comunicación locales.



Se lleva a cabo en las instalaciones de la CEM, el examen para el acceso a la Beca Universitaria 2020.

Para cierre del mes y con las fiestas acercándose, se elaboró una serie de videos institucionales con los integrantes del consejo de administración saludando al socio y a la comunidad que fueron publicados y difundidos por los medios.

## Enero de 2020



En este mes podemos destacar una reunión con los representantes de los Bomberos Voluntarios de Monte.

En cuanto a la gráfica institucional, se innovo en la papelería y en las tarjetas personales, generando grandes cambios visuales y unificando criterios comunicacionales.

## Febrero de 2020

Mostramos en nuestras redes imágenes de la Obra del Nuevo Alimentador Urbano Subterráneo.

Desarrollamos un video institucional para invitar a la población a la campaña de recolección Basura Cero 2 a llevarse a cabo en nuestra ciudad y con el objetivo de recolectar residuos eléctricos electrónicos.



Se presentaron a las ganadoras de las Becas Universitarias 2020: Lucía Raña y Justina Salas, quienes obtuvieron mayor porcentaje en todos los ítems comprendidos por el examen, destacándose por sobre el resto de los alumnos.

Se hicieron los diseños correspondientes para todas las ventanas y puertas del “Centro de Formación y Capacitación 18 de Abril de 1948” finalizando con el ploteo de las mismas.



## Marzo de 2020

Presentamos el Plan de Obras 2020 mediante un video institucional que fue publicado en nuestras redes y difundido a los medios de comunicación.

Convocamos a una conferencia de prensa, y elaboramos un comunicado posterior oficial, teniendo como tema central los actos de vandalismo sufridos en los transformadores de la CEM.



Compartimos con nuestros Socios la donación de mobiliario al Jardín de Infantes N°903, enseñando fotos del acontecimiento, recibiendo muchas muestras de gratitud.

Saludamos a la Mujer en su día y posteriormente hicimos lo mismo con nuestros compañeros empleados telefónicos.

## Etapa COVID-19

El Sector de Comunicación tuvo que adaptar, como todos, sus actividades e intensificar sus tareas. El objetivo fue estar presente a cada momento en los medios. Colaborar con la sociedad y aportar desde los principios esenciales de la CEM.

Realizamos placas para concientizar, prevenir y dejar un mensaje de empatía entre la sociedad, teniendo en cuenta el momento social que transitaba nuestro país. Reforzamos el concepto con un mensaje tranquilizador, orientado a la sociedad de nuestro



Presidente Lic. José Luis López.

Desde lo comunicacional aportamos desarrollando contenido tanto en las redes como en el sitio web, teniendo como meta evitarle al socio trasladarse. Creamos placas informativas con vías de contacto, videos tutoriales de descarga de facturas y pagos digitales. Incorporamos a representantes de nuestra comunidad para hacer aun más firme este mensaje que trascendió como slogan de "Quedate en tu casa", alumnos de diferentes establecimientos educativos enviaron su mensaje de



apoyo y concientización, los cuales convertimos en video y compartimos con la comunidad. Como cierre de esta etapa contamos con la presencia de la Dra. Agustina Cabral, quien muy amablemente accedió a realizar un video institucional transmitiendo su conocimiento y contándonos las medidas preventivas ante el Coronavirus.





Anunciamos la donación de dos monitores multiparamétricos y un respirador para el Hospital Zenón Videla Dorna, además entendiendo las necesidades de nuestra comunidad y teniendo en cuenta el incremento en las salidas que las ambulancias del SAME tienen, se colaboró con 1300 litros de combustible para las antes mencionadas.

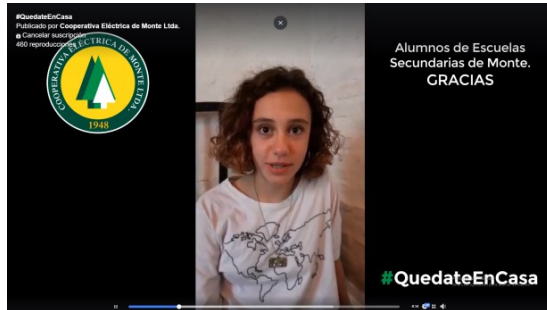



## PALABRAS FINALES

Con la ayuda de la información volcada en este informe, intentamos poner en vuestro conocimiento todo el trabajo elaborado en la toma de decisiones, que gestaron los logros más significativos que se han desarrollado durante el transcurso de este ejercicio puntual y, que ponemos a consideración de nuestros Delegados y socios en general.

Los que integramos actualmente la mesa directiva de la Cooperativa hemos tratado de actuar en forma moderada, tomando las resoluciones que consideramos eran las mejores y pertinentes al caso analizado.

Damos paso, entonces al análisis reflexivo de nuestros Delegados y asociados, manifestándoles que su activa participación y la conformación de diagnóstico certero permitirán que entre todos logremos la constante evolución de nuestra respetada Cooperativa.

EL CONSEJO DE ADMINISTRACIÓN



## DATOS UTILES:

O.C.E.B.A. (Organismo de Control de Energía Eléctrica de la Provincia de Buenos Aires)

Calle 56 N° 535 - (1900) - La Plata - Provincia de Buenos Aires

Tel.: (0800) - 333 - 2810

(0221) 425 - 9664 / 65 / 66

D.P.E. (Dirección Provincial de Energía de la Provincia de Buenos Aires)

Calle 55 N° 629 - (1900) - La Plata - Provincia de Buenos Aires

Tel.: (0221) 427 - 1855

F.A.C.E. (Federación Argentina de Cooperativas de Electricidad y Otros Servicios Públicos Limitada)

Cerrito N° 146 1° Piso - (1010) - Ciudad Autónoma de Buenos Aires

Tel.: (011) 5031 - 3223

FICE (Federación Interregional de Cooperativas Eléctricas y Otros Servicios de la Provincia de Buenos Aires)

Paraná N° 433 9° Piso "B" - (1017) - Ciudad Autónoma de Buenos Aires

Tel.: (011) 4372 - 9350

FECOTEL (Federación de Cooperativas de Telecomunicaciones de la República Argentina Limitada)

Sede Buschiazzo N° 1728 - (2146) - Ciudad de San Genaro - Provincia de Santa Fé

Tel.: (03401) 44 - 8599

Oficina Bs. As.: Av. De Mayo N° 1430 1° Piso - (1085) - Ciudad Autónoma de Buenos Aires

Tel.: (011) 4383 - 0258 / 8154

CATEL (Cámara de Cooperativas de Telecomunicaciones)

Jorge Luis Borges N° 2297 - (1425) - Ciudad Autónoma de Buenos Aires

Tel.: (011) 5269 - 4000

# BALANCE 2019/2020

COOPERATIVA ELÉCTRICA DE MONTE LTDA.



## BALANCE

Correspondiente al Septuagésimo Segundo Ejercicio  
Cerrado el 31 de marzo de 2020.

Por el Ejercicio N° 72 Iniciado el 1º de ABRIL de 2.019

Expresado en Moneda Homogenea al Cierre: 31 de MARZO de 2.020

**Denominación: " COOPERATIVA ELECTRICA DE MONTE LTDA."**

Domicilio Legal: Eva Perón 365 - MONTE - Pcia. Bs. As.

Número de Matrícula  
I.N.A.E.S. : 1.694

Del Estatuto: 18-04-1948  
De las Modificaciones: 25/06/1999  
Reformado: 14/5/2001, 18/11/2010 y  
27/09/2013

**C.U.I.T. : 30-54569788-9**

Inscripción en el Instituto Provincial de Acción Cooperativa

**Legajo: 1.114**

Fecha de Vto. del Contrato Social : duración ilimitada Art. 2º Ley 20.337

Actividad Principal : DISTRIBUCION DE ENERGIA ELECTRICA

### COMPOSICION DEL CAPITAL

ACCIONES		Suscripto	Realizado
Cantidad	Tipo		
105.892.767	Ordinarias \$ 1.- c/u	105.892.767,26	105.891.427,26

**COOPERATIVA ELECTRICA DE MONTE LIMITADA**

**ESTADO DE SITUACION PATRIMONIAL al 31 de MARZO de 2.020**

Comparativo con el Ejercicio Anterior

			<u>2.020</u>	<u>2.019</u>
<b>ACTIVO</b>				
<b>ACTIVO CORRIENTE</b>				
<b>DISPONIBILIDADES</b>				
Recaudaciones a Depositar ( Nota 2 )	4.887.777,98			
Fondo Fijo	<u>2.000,00</u>	4.889.777,98		
<b>BANCOS Ctas.Ctes</b>				
Bco. Pcia.Bs.As. c/c - Monte	17.207.690,72			
Bco. Nación Arg. c/c - Monte - Recaud.	939.654,40			
Bco. Nación Arg. c/c - Monte - Pagos	11.659.234,29			
Bco. Nación Arg. Prepag Corp	92.308,93			
Bco. Pcia. Bs.As. c/c- P.U.R.E.E. - Monte	50,59			
Bco. Pcia. Bs.As. c/a- U\$S - Monte	3.753.723,68			
Bco. Santander Rio c/c - Monte	<u>847.404,14</u>	34.500.066,75	<b>39.389.844,73</b>	<b>34.845.514,78</b>
<b>INVERSIONES</b>				
Bco. Pcia. - Plazo Fijo en Pesos		14.720.111,87		
Bco. Pcia. - Plazo Fijo en Dolares		51.162.255,79		
Acciones		<u>41.793,15</u>	<b>65.924.160,81</b>	<b>43.524.967,29</b>
<b>CREDITOS</b>				
Asociados- Deudores por Suministro ( Nota 3 )		63.154.143,53		
Asociados- Deudores por Moratorias		1.603.105,65		
Deudores en Concurso Preventivo (nota 4)		0,00		
Deudores en Quiebra (nota 4)		0,00		
Cobranzas Pendientes con tarjetas de Crédito		691.910,06		
Cobranzas Pendientes - Centros de cobro Vs.		<u>46.459,86</u>	<b>65.495.619,10</b>	<b>86.288.345,26</b>
<b>OTROS CREDITOS</b>				
Asociados Suscriptores		16.060,00		
Anticipos de Impuestos		2.200.811,85		
Anticipos de Sueldos		687.000,00		
Anticipos a Proveedores		16.557.768,55		
Deudores por Serv.Sociales y Cementerio		499.473,77		
Deudores por Servicio Telefonía		5.646.104,72		
Anticipo FITBA-FREBA		2.768.103,89		
Deudores por Obras de Gas		0,00		
Anticipo compra Inmueble		2.896.384,69		
Depósito en Garantía AFSCA		10.600,00		
Depósito Judicial		26.000,00		
Deudores por Vta.Mat. y Conexiones		<u>991.578,66</u>	<b>32.299.886,13</b>	<b>17.074.763,61</b>
<b>BIENES DE CAMBIO ( Nota 5 )</b>				
Materiales Servicio de Distribución		25.761.366,73		
Bienes para Servicios Sociales		1.211.172,00		
Materiales para Telefonía		<u>1.105.683,94</u>	<b>28.078.222,67</b>	<b>19.700.172,88</b>
		<b>Total del Activo Corriente</b>	<b>231.187.733,44</b>	<b>201.433.763,82</b>
<b>ACTIVO NO CORRIENTE</b>				
<b>CARGOS DIFERIDOS</b>				
Gastos de Organización T.V. por Cable		60.276,31		
Gastos org. Proy. OMV		2.160.199,50		
<b>BIENES DE USO</b>				
Neto de Amortizaciones ( Anexo I y Nota 6 )		<u>320.959.874,86</u>	<b>323.180.350,67</b>	<b>187.075.375,14</b>
		<b>Total del Activo No Corriente</b>	<b>323.180.350,67</b>	<b>187.075.375,14</b>
		<b>TOTAL DEL ACTIVO</b>	<b>554.368.084,11</b>	<b>388.509.138,96</b>

Dr. MAXIMILIANO ETCHEHANDY

Contador Público (U.N.L.P.)

T° 157 F° 248 Legajo 40939/1

C.P.C.E.P.B.A

CUIT 20-31431067-6

**Sansone Miguel A.**  
Secretario

**Moscoloni Verónica C.**  
Tesorero

**José L. López**  
Presidente

**COOPERATIVA ELECTRICA DE MONTE LIMITADA**  
**ESTADO DE SITUACION PATRIMONIAL al 31 de MARZO de 2020**

Comparativo con el Ejercicio Anterior

<b>PASIVO</b>	<u><b>2.020</b></u>	<u><b>2.019</b></u>
<b><u>PASIVO CORRIENTE</u></b>		
<b>DEUDAS</b>		
CAMMESA - Deuda por Suministro	12.592.232,05	
EDEA S.A. - Deuda por Suministro	244.871,58	
Proveedores Varios en cta.cte.	656.726,47	
Proveedores Telefonía Celular en cta.Cte	<u>0,00</u>	
	<b>13.493.830,10</b>	<b>14.446.053,38</b>
<b>OTRAS DEUDAS</b>		
OCEBA - Calidad de Servicio Tecnico	549.239,54	
Depósito en Garantía	867.808,41	
Anticipos para Obras de Terceros	3.497.730,57	
Biblioteca Cooperativa	2.605.912,15	
Remunerac. y C. Sociales a Pagar ( Nota 7 )	5.029.572,01	
Provisión de Impuestos	<u>4.359.990,98</u>	
	<b>16.910.253,66</b>	<b>14.774.021,18</b>
<b>RETENCIONES e IMPUESTOS</b>		
Nacionales	0,00	
Provinciales	1.969.945,92	
Municipales	2.580.289,03	
Programa Uso Racional Energía Electrica	0,00	
Resol. 121/01 y 44/06 Agregado Tarifario	775.215,56	
ARBA - I.I.Brutos Agente Ret. y Percepción	323.329,91	
AFIP - Retenc. a Pagar - SICORE ( Nota 8 )	520.286,56	
AFIP - IVA	<u>2.849.321,88</u>	
	<b>9.018.388,86</b>	<b>11.095.128,11</b>
<b>PREVISIONES</b>		
Previsiones Multas O.C.E.B.A.	0,00	
Previsiones Despidos	320.410,59	
Previsión Benef. Post-Relac.Laboral (Nota 10)	<u>6.255.246,55</u>	
	<b>6.575.657,14</b>	<b>3.752.164,03</b>
<b>ACREDORES FINANCIEROS</b>		
Cheques Diferidos	<u>0,00</u>	<b>0,00</b>
	<b>-</b>	
<b>TOTAL DEL PASIVO CORRIENTE</b>	<u><b>45.998.129,76</b></u>	<u><b>44.067.366,70</b></u>
<b><u>PASIVO NO CORRIENTE</u></b>		
Previsión Beneficios Post-Relac.Laboral (Nota 10)	<u>28.065.790,92</u>	<u>24.191.824,99</u>
<b>TOTAL DEL PASIVO NO CORRIENTE</b>	<u><b>28.065.790,92</b></u>	<u><b>24.191.824,99</b></u>
<b>TOTAL DEL PASIVO</b>	<u><b>74.063.920,68</b></u>	<u><b>68.259.191,69</b></u>
<b>PATRIMONIO NETO (s/Estado Correspondiente)</b>	<u><b>480.304.163,43</b></u>	<u><b>320.249.947,27</b></u>
<b>TOTAL IGUAL AL ACTIVO</b>	<u><b>554.368.084,11</b></u>	<u><b>388.509.138,96</b></u>

Dr. MAXIMILIANO ETCHEHANDY  
Contador Público (U.N.L.P.)  
T° 157 F° 248 Legajo 40939/1  
C.P.C.E.P.B.A  
CUIT 20-31431067-6

**Sansone Miguel A.**  
Secretario

**Moscoloni Verónica C.**  
Tesorero

**José L. López**  
Presidente

**Cooperativa Electrica de Monte Ltda.**

**ESTADO DE RESULTADOS**

Comparativo con el ejercicio anterior

Por el Ejercicio Cerrado al 31 de Marzo de 2020

	<u>2.020</u>	<u>2.019</u>
<b>RESULTADOS ORDINARIOS</b>	<b>\$</b>	
Venta Netas de Bienes y Servicios ( Anexos I y II )	387.441.505,78	300.749.007,86
Costo de los Bienes y Servicios Vendidos (Anexos I, II, III y IV )	(147.472.753,32)	(105.581.380,24)
<b>Excedente Bruto</b>	<b><u>239.968.752,47</u></b>	<b><u>195.167.627,62</u></b>
Gastos de Operación ( Anexos I, II, III y IV )	(152.679.545,22)	(116.445.450,98)
Gastos de Comercializac. ( Anexos I, II, III y IV )	(6.817.323,75)	(5.964.016,13)
Gastos de Administracion ( Anexos I, II, III y IV )	(42.154.501,86)	(23.848.313,47)
Resultados Financieros y Por Tenencia ( Anexos I, II, IV y VI )	(2.543.350,75)	(9.509.882,60)
Otros Ingresos y Egresos ( Anexos I, II, IV y VI )	14.854.261,83	13.020.987,73
<b>Total de Gastos</b>	<b><u>(189.340.459,74)</u></b>	<b><u>(142.746.675,45)</u></b>
<b>Excedente de las Operaciones Ordinarias</b>	<b><u>50.628.292,73</u></b>	<b><u>52.420.952,17</u></b>
<b>RESULTADOS EXTRAORDINARIOS</b>		
Otros Ingresos y Egresos ( Anexos I, II, IV y VI )	10.481.391,08	24.195.699,97
<b>Excedente de las Operac. Extraordinarias</b>	<b><u>10.481.391,08</u></b>	<b><u>24.195.699,97</u></b>
<b>EXCEDENTE DEL EJERCICIO ANTES DEL RECPAM</b>	<b><u>61.109.683,81</u></b>	<b><u>76.616.652,14</u></b>
<b>RECPAM</b>	<b><u>(28.970.477,22)</u></b>	<b><u>(44.935.837,24)</u></b>
<b>EXCEDENTE DEL EJERCICIO</b>	<b>32.139.206,59</b>	<b>31.680.814,90</b>
<b>COMPOSICION DEL EXCEDENTE DEL EJERCICIO</b>		
Por la Gestion Cooperativa con Asociados ( Anexo I )	6.803.553,67	7.814.278,19
Por la Gestion Cooperativa con No Asociados ( Anexo I )	-	-
Por Operaciones ajenas a la Gestion Cooperativa ( Anexo VI )	25.335.652,91	23.866.536,71
<b>EXCEDENTE DEL EJERCICIO</b>	<b><u>32.139.206,59</u></b>	<b><u>31.680.814,90</u></b>

**Dr. MAXIMILIANO ETCHEHANDY**

Contador Público (U.N.L.P.)

T° 157 F° 248 Legajo 40939/1

C.P.C.E.P.B.A

CUIT 20-31431067-6

**Miguel A. Sansone**

Secretario

**Moscoloni Verónica C.**

Tesorero

**José L. López**

Presidente

Los Anexos, Cuadros Seccionales, Apéndices Seccionales y Notas son parte integrante de los Estados Contables  
SE EMITE DICTAMEN POR SEPARADO.



## COOPERATIVA ELECTRICA DE MONTE LTDA.

### ESTADO DE EVOLUCION DEL PATRIMONIO NETO

**Por el Ejercicio Finalizado al 31/03/2020**

Comparativo con el ejercicio anterior

En Pesos

RUBROS	Aportes de los Asociados			Reservas y Fondos	Resultados No Asignados	2020	2019
	Capital Suscripto	Ajuste de Capital	Total			Total del Patrimonio Neto	Total del Patrimonio Neto
<b>Saldos al Inicio del Ejercicio</b>	67.913.639,92	39.950.366,69	<b>107.864.006,61</b>	<b>180.705.125,76</b>	<b>31.680.814,90</b>	<b>320.249.947,27</b>	<b>138.100.480,71</b>
Reserva por revaluó Ley 27430				(56.861.704,75)		(56.861.704,75)	56.861.704,75
Suscripción de Acciones	21.400,00		21.400,00			21.400,00	17.882,00
Reaffectación Reserva	56.861.704,75		56.861.704,75			56.861.704,75	
Asignación de Asamblea Ordinaria	6.642.136,46		6.642.136,46	25.038.678,44	(31.680.814,90)		
Consumo de Fondos				(781.427,84)		(781.427,84)	(3.545.799,46)
Ajuste por inflación del ejercicio		108.496.703,89	108.496.703,89	20.178.333,53		128.675.037,41	97.134.864,37
Excedente del Ejercicio según Estados de Resultados					32.139.206,59	32.139.206,59	31.680.814,90
<b>Saldos al Cierre del Ejercicio</b>	<b>131.438.881,13</b>	<b>148.447.070,58</b>	<b>279.885.951,71</b>	<b>168.279.005,14</b>	<b>32.139.206,59</b>	<b>480.304.163,43</b>	<b>320.249.947,27</b>

Las Notas y Anexos que se acompañan forman parte integrante de estos Estados.

**DICTAMEN PROFESIONAL POR SEPARADO**

**Dr. MAXIMILIANO ETCHEHANDY**

Contador Público (U.N.L.P.)

T° 157 F° 248 Legajo 40939/1

C.P.C.E.P.B.A

CUIT 20-31431067-6

**Miguel A. Sansone**

Secretario

**Moscoloni Verónica C.**

Tesorero

**José L. López**

Presidente

**PAGINA 5**

**COOPERATIVA ELECTRICA DE MONTE LTDA.**

**CIERRE DE EJERCICIO: 31 DE MARZO DE 2020**

**ANEXO DE BIENES DE USO**

RUBROS	VALOR AL COMIENZO DEL EJERCICIO 1	AUMENTOS 2	DISMINUCIONES 3	VALOR AL CIERRE DEL EJERCICIO 4 = 1+2-3	A M O R T I Z A C I O N E S					VALOR NETO RESULTANTE 10 = 4 - 9
					ACUM. AL COMIENZO DEL EJERCICIO 5	BAJAS 6	ALICUOTA 7	DEL EJERCICIO MONTO 8	ACUM. AL CIERRE DEL EJERCICIO 9 = 5-6+8	
INMUEBLES	34.707.465,80	-		<b>34.707.465,80</b>	4.312.845,72		2	467.891,60	<b>4.780.737,32</b>	<b>29.926.728,48</b>
MAQUINARIAS	466.279,67	-		<b>466.279,67</b>	457.962,32		10	5.606,31	<b>463.568,63</b>	<b>2.711,04</b>
RED CTE.-ALTERNADA	101.329.993,55	<b>32.229.646,29</b>		<b>133.559.639,84</b>	19.372.237,63		3	2.852.053,40	<b>22.224.291,03</b>	<b>111.335.348,81</b>
LINEAS DISTRIB.-ABBOTT	195.305,05	-		<b>195.305,05</b>	195.305,05		3	-	<b>195.305,05</b>	<b>-</b>
LINEAS PRIMARIAS 13.2 KV.-	15.026.625,89	-		<b>15.026.625,89</b>	5.923.663,81		3	303.861,08	<b>6.227.524,89</b>	<b>8.799.101,00</b>
TRANSFORMADORES	34.282.894,53	<b>3.571.154,86</b>		<b>37.854.049,39</b>	6.835.525,97		3	781.789,07	<b>7.617.315,04</b>	<b>30.236.734,35</b>
LINEAS DIST.-ZONA BALNEARIA	357.318,04	-		<b>357.318,04</b>	156.756,52		3	7.225,51	<b>163.982,03</b>	<b>193.336,01</b>
LINEAS DIST.-ZENON V.DORNA	112.331,52	-		<b>112.331,52</b>	53.908,73		3	2.271,51	<b>56.180,24</b>	<b>56.151,28</b>
LINEAS DIST.- GORCHS	297.345,42	-		<b>297.345,42</b>	195.574,41		3	6.012,77	<b>201.587,18</b>	<b>95.758,24</b>
AMPLIACION RED RURAL	78.639.198,71	<b>5.871.343,19</b>		<b>84.510.541,90</b>	15.660.076,30		3	1.744.214,99	<b>17.404.291,29</b>	<b>67.106.250,61</b>
OBRA 43- P.E.R.-	1.443.696,21	-		<b>1.443.696,21</b>	1.443.696,21		4	-	<b>1.443.696,21</b>	<b>-</b>
MEDIDORES	20.480.944,39	<b>5.096.259,33</b>		<b>25.577.203,72</b>	6.791.387,85		5	893.133,44	<b>7.684.521,29</b>	<b>17.892.682,43</b>
INSTALACIONES	35.124,55	<b>140.372,89</b>		<b>175.497,44</b>	35.124,56		10	13.730,88	<b>48.855,44</b>	<b>126.642,00</b>
EQUIPAMIENTO	8.766.583,28	<b>628.321,88</b>		<b>9.394.905,16</b>	5.115.474,48		10	638.363,76	<b>5.753.838,24</b>	<b>3.641.066,92</b>
PARQUE MOVIL-C.E.M.-	10.315.592,35	<b>52.997,57</b>		<b>10.368.589,92</b>	8.264.574,76		20	1.399.755,25	<b>9.664.330,01</b>	<b>704.259,91</b>
MUEBLES Y UTILES C.E.M.	7.663.911,14	<b>914.401,42</b>		<b>8.578.312,56</b>	4.376.677,20		10	594.064,71	<b>4.970.741,91</b>	<b>3.607.570,65</b>
BIBLIOTECA	312,81	-		<b>312,81</b>	312,81		10	-	<b>312,81</b>	<b>-</b>
PARQUE MOVIL-SERV.SOC.-	515.226,69	-		<b>515.226,69</b>	515.226,69		20	-	<b>515.226,69</b>	<b>-</b>
MUEBLES Y UTILES.-SERV.SOC.-	936.596,24	<b>46.623,05</b>		<b>983.219,29</b>	525.613,04		10	67.385,68	<b>592.998,72</b>	<b>390.220,57</b>
EDIFICIO.-CASA VELATORIA	3.876.686,96	-		<b>3.876.686,96</b>	873.629,64		2	52.261,65	<b>925.891,29</b>	<b>2.950.795,67</b>
INMUEBLES CEMENTERIO	2.519.864,31	-		<b>2.519.864,31</b>	-		0	-	<b>-</b>	<b>2.519.864,31</b>
EDIFICIOS CEMENTERIO	8.038.255,87	-		<b>8.038.255,87</b>	1.307.276,45		2	108.363,79	<b>1.415.640,24</b>	<b>6.622.615,63</b>
MAQUINARIAS Y HERRAM. CEMENTERIO	1.307.711,34	-		<b>1.307.711,34</b>	578.664,55		10	88.146,33	<b>666.810,88</b>	<b>640.900,46</b>
MUEBLES Y UTILES CEMENTERIO	434.750,73	<b>321.178,05</b>		<b>755.928,78</b>	88.740,45		10	55.979,43	<b>144.719,88</b>	<b>611.208,90</b>
CENTRAL TELEFONICA	14.944.536,68	<b>491.745,74</b>		<b>15.436.282,42</b>	11.314.605,58		10	1.043.759,92	<b>12.358.365,50</b>	<b>3.077.916,92</b>
REDES TELEFONICAS	43.488.431,84	<b>87.835,13</b>		<b>43.576.266,97</b>	25.761.946,75		5	1.469.236,78	<b>27.231.183,53</b>	<b>16.345.083,44</b>
MAQUINARIAS Y HERRAMIENTAS TELEFONIA	5.424,82	<b>214.414,26</b>		<b>219.839,08</b>	5.967,30		10	-	<b>5.967,30</b>	<b>213.871,78</b>
PARQUE MOVIL- TELEFONIA	780.486,35	-		<b>780.486,35</b>	393.866,52		20	105.217,42	<b>499.083,94</b>	<b>281.402,41</b>
OBRAS EN CURSO	3.861.610,40	<b>1.682.088,80</b>		<b>5.543.699,20</b>	-		0	-	<b>-</b>	<b>5.543.699,20</b>
MUEBLES Y UTILES TELEFONIA	1.869.836,43	<b>158.552,81</b>		<b>2.028.389,24</b>	940.634,01		10	139.579,39	<b>1.080.213,40</b>	<b>948.175,84</b>
TERMINALES DE TELECOMUNICACION	3.353.291,98	<b>2.159.653,16</b>		<b>5.512.945,14</b>	1.106.586,35		33	1.338.370,26	<b>2.444.956,61</b>	<b>3.067.988,53</b>
SOFTWARE	-	<b>2.898.646,61</b>		<b>2.898.646,61</b>	-		20	449.875,18	<b>449.875,18</b>	<b>2.448.771,43</b>
INSTALACIONES DOMIC. DE F.O.	-	<b>2.167.778,24</b>		<b>2.167.778,24</b>	-		33	594.760,20	<b>594.760,20</b>	<b>1.573.018,04</b>
<b>TOTALES</b>	<b>400.053.633,55</b>	<b>58.733.013,28</b>	<b>-</b>	<b>458.786.646,83</b>	<b>122.603.861,66</b>	<b>0,00</b>		<b>15.222.910,31</b>	<b>137.826.771,97</b>	<b>320.959.874,86</b>

**Dr. MAXIMILIANO ETCHEHANDY**  
 Contador Público (U.N.L.P.)  
 T° 157 F° 248 Legajo 40939/1  
 C.P.C.E.P.B.A  
 CUIT 20-31431067-6

**Miguel A. Sansone**  
 Secretario

**Verónica C. Moscoloni**  
 Tesorero

**Jose L. López**  
 Presidente

**COOPERATIVA ELECTRICA DE MONTE LIMITADA**

**ESTADO DE FLUJO DE EFECTIVO AL 31 de MARZO de 2020 (método directo)**

Comparativo con el ejercicio anterior

	2.020	2.019
<b><u>Variaciones del Efectivo</u></b>		
Disponibilidades al inicio del ejercicio	34.845.514,78	30.290.565,92
Modificación de Ejercicios anteriores		
Disponibilidades modificado al inicio del ejercicio	<u>34.845.514,78</u>	<u>30.290.565,92</u>
Disponibilidades al cierre del ejercicio	<u>39.389.844,73</u>	<u>34.845.514,78</u>
<b><u>VARIACION DEL EFECTIVO</u></b>	<b><u>4.544.329,95</u></b>	<b><u>4.554.948,86</u></b>
<b><u>Causas de las Variaciones del Efectivo</u></b>		
<b><u>Actividades operativas</u></b>		
Cobros por ventas de Bienes y Servicios	390.679.572,58	235.266.302,88
Pagos a proveedores de Bienes y Servicios.	(235.320.993,26)	(131.814.114,70)
Pagos al personal y cargas sociales	(105.138.174,58)	(68.683.461,86)
Consumo de Fondos, Reservas y Provisiones	(781.427,84)	(3.545.799,46)
RECPAM del efectivo	(8.133.546,00)	(6.244.585,37)
Flujo neto de efectivo generado antes de las operaciones extraordinarias.	<u>41.305.430,90</u>	<u>24.978.341,49</u>
<b><u>Flujo Neto de Efectivo generado por actividades operativas</u></b>	<b><u>41.305.430,90</u></b>	<b><u>24.978.341,49</u></b>
<b><u>Actividades de Inversión</u></b>		
Cobros de intereses	13.765.743,00	8.469.028,09
Cobro por Venta de Bienes de Uso	129.621,01	452.488,69
Cobro por Recupero Siniestros	445.804,07	738.084,29
Pagos por compras de Bienes de Uso	(48.517.431,34)	(24.506.925,68)
<b><u>Flujo Neto de Efectivo generado por las actividades de inversión</u></b>	<b><u>(34.176.263,26)</u></b>	<b><u>(14.847.324,61)</u></b>
<b><u>Actividades de Financiación</u></b>		
Aportes en efectivo de los propietarios	4.296.767,00	17.882,00
Aumento de las inversiones	(22.399.199,52)	(24.185.313,25)
Diferencias de Cambio	5.036.203,75	12.801.709,61
Disposición Fondos PUREE II	0,00	0,00
Liberación FREBA y Aplicación	-	1.372.028,56
Fdo.Prov.Compensa y Asistencia Económ.	10.481.391,08	4.417.625,06
Convergencia Tarifaria SSP- 09/2014	0,00	0,00
<b><u>Flujo Neto de Efectivo por las Actividades de Financiación</u></b>	<b><u>-2.584.837,69</u></b>	<b><u>-5.576.068,02</u></b>
<b><u>VARIACION DEL EFECTIVO</u></b>	<b><u>4.544.329,95</u></b>	<b><u>4.554.948,86</u></b>

**Dr. MAXIMILIANO ETCHEHANDY**

Contador Público (U.N.L.P.)  
T° 157 F° 248 Legajo 40939/1  
C.P.C.E.P.B.A  
CUIT 20-31431067-6

**Miguel A. Sansone**  
Secretario

**Moscoloni Verónica C.**  
Tesorero

**José L. López**  
Presidente

**ANEXO I****COOPERATIVA ELECTRICA DE MONTE LTDA.****RESULTADO POR LA GESTION COOPERATIVA CON ASOCIADOS Y NO ASOCIADOS Y POR OPERACIONES AJENAS A LA GESTION COOPERATIVA****Por el Ejercicio Cerrado al 31 de Marzo de 2.020**

Comparativo con el ejercicio anterior

CONCEPTOS	31/03/2020			31/03/2019		
	POR LA GESTION COOPERATIVA			AJENOS A LA GESTION COOPERATIVA	TOTAL	TOTAL
	ASOCIADOS	NO ASOCIADOS	TOTAL			
<b>RESULTADOS ORDINARIOS</b>						
Ventas Netas de Bienes y Servicios ( Anexo II y C.Secc. I a IV )	387.441.505,78	-	<b>387.441.505,78</b>	0,00	<b>387.441.505,78</b>	<b>300.749.007,86</b>
Costo de los Bienes y Serv.Vendidos ( Anexos I y II y C.Secc I a IV )	(147.472.753,32)	-	<b>(147.472.753,32)</b>	0,00	<b>(147.472.753,32)</b>	<b>(105.581.380,24)</b>
<b>Excedente Bruto</b>	<b>239.968.752,47</b>	<b>0,00</b>	<b>239.968.752,47</b>	<b>0,00</b>	<b>239.968.752,47</b>	<b>195.167.627,62</b>
Gs. de Operacion ( Anexo II y C Seccionales I a IV )	(152.679.545,22)	-	<b>(152.679.545,22)</b>		<b>(152.679.545,22)</b>	<b>(114.231.516,86)</b>
Gs. de Comercializac. ( Anexo II y C Seccionales I a IV )	(6.817.323,75)	0,00	<b>(6.817.323,75)</b>		<b>(6.817.323,75)</b>	<b>(5.964.016,13)</b>
Gs. de Administrac. ( Anexo II y C Seccionales I a IV )	(42.154.501,86)	0,00	<b>(42.154.501,86)</b>		<b>(42.154.501,86)</b>	<b>(23.848.313,48)</b>
Resultados Fcieros.y por Tenencia ( Anexo II y C.Secc. I a IV )	(31.513.827,97)	0,00	<b>(31.513.827,97)</b>		<b>(31.513.827,97)</b>	<b>(43.309.502,96)</b>
Otros Ing. y Egresos ( Anexos II y VI y C.Secc. I a IV )	-	0,00	-	14.854.261,83	<b>14.854.261,83</b>	<b>9.670.836,74</b>
<b>Total de Gastos</b>	<b>(233.165.198,80)</b>	-	<b>(233.165.198,80)</b>	<b>14.854.261,83</b>	<b>(218.310.936,96)</b>	<b>(177.682.512,69)</b>
<b>Pérdida / Excedente de las Operaciones Ordinarias</b>	<b>6.803.553,67</b>	<b>0,00</b>	<b>6.803.553,67</b>	<b>14.854.261,83</b>	<b>21.657.815,51</b>	<b>17.485.114,93</b>
<b>RESULTADOS EXTRAORDINARIOS</b>						
Otros Ingresos ( Anexos II y VI y C.Seccionales I a IV )	0,00	0,00	0,00	10.481.391,08	<b>10.481.391,08</b>	<b>14.195.699,97</b>
<b>Excedente de las Operaciones Extraordinarias</b>	<b>0,00</b>	<b>0,00</b>	<b>0,00</b>	<b>10.481.391,08</b>	<b>10.481.391,08</b>	<b>14.195.699,97</b>
<b>EXCEDENTE DEL EJERCICIO</b>	<b>6.803.553,67</b>	<b>0,00</b>	<b>6.803.553,67</b>	<b>25.335.652,91</b>	<b>32.139.206,59</b>	<b>31.680.814,90</b>
				Total de Gastos Directos ( Anexo IV y Apendices I,II,III y IV )	<b>354.654.268,00</b>	<b>289.627.570,14</b>
				Total de Gastos Indirectos ( Anexo IV y Apendices I,II, III y IV )	<b>26.059.958,76</b>	<b>16.570.196,71</b>
				<b>Total de Gs. Directos e Indirectos</b>	<b>380.714.226,76</b>	<b>306.197.766,85</b>

Dr. MAXIMILIANO ETCHEHANDY  
 Contador Público (U.N.L.P.)  
 T° 157 F° 248 Legajo 40939/1  
 C.P.C.E.P.B.A  
 CUIT 20-31431067-6

Miguel A. Sansone  
 Secretario

Moscoloni Verónica C.  
 Tesorero

José L. López  
 Presidente

# ANEXO II

## COOPERATIVA ELECTRICA DE MONTE LTDA.

### RESULTADOS POR LA GESTION COOPERATIVA DESAGREGADO POR SECCION

Por el Ejercicio cerrado al 31 de Marzo 2020

Comparativo con el ejercicio anterior

CONCEPTOS	31/03/2020					31/03/2019
	Energia	S.Sociales	S.Telefonia	C.Parque	TOTAL	TOTAL
<b>RESULTADOS ORDINARIOS</b>						
Ventas y Servicios ( Anexo I y C. Seccionales I a IV )	330.297.573,42	11.129.348,33	37.297.035,90	8.717.548,14	387.441.505,78	300.749.007,86
Costo de Bienes y Servicios (Anexo I y C.Seccionales I a IV )	(132.167.630,66)	(1.821.594,01)	(13.483.528,64)	0,00	(147.472.753,32)	(105.581.380,24)
<b>Excedente Bruto</b>	<b>198.129.942,75</b>	<b>9.307.754,32</b>	<b>23.813.507,26</b>	<b>8.717.548,14</b>	<b>239.968.752,47</b>	<b>195.167.627,62</b>
Gs Operación ( Anexo I y C.Seccionales I a IV )	(119.680.357,28)	(6.868.747,65)	(18.104.463,07)	(8.025.977,22)	(152.679.545,22)	(114.231.516,86)
Gs Comercializacion ( Anexo I y C.Seccionales I a IV )	(4.870.247,05)	(918.204,06)	(1.017.397,98)	(11.474,66)	(6.817.323,75)	(5.964.016,13)
Gs Administración ( Anexo I y C.Seccionales I a IV )	(36.635.909,19)	(1.400.781,19)	(3.070.154,65)	(1.047.656,84)	(42.154.501,86)	(23.848.313,47)
Res.Fciero y por Tcia. ( Anexo I y C Seccionales I a IV )	(31.588.758,22)	(594,15)	75.524,40	-	(31.513.827,97)	(43.309.502,96)
Otros ingresos y Egresos ( Anexo I C.Seccionales I a IV )	0,00	-	-	-	-	-
<b>TOTAL GASTOS</b>	<b>(192.775.271,73)</b>	<b>(9.188.327,05)</b>	<b>(22.116.491,29)</b>	<b>(9.085.108,72)</b>	<b>(233.165.198,80)</b>	<b>(187.353.349,42)</b>
<b>Excedente / Perdida de las Operac.Ordinarias</b>	<b>5.354.671,02</b>	<b>119.427,27</b>	<b>1.697.015,97</b>	<b>(367.560,58)</b>	<b>6.803.553,67</b>	<b>7.814.278,20</b>
<b>RESULTADOS EXTRAORDINARIOS</b>						
Otros ingresos y Egresos ( Anexo I y C.Seccionales I a IV )	0,00	0,00	0,00	0,00	0,00	0,00
<b>Excedente (Perdida) de Operac. Extraordinarias</b>	<b>0,00</b>	<b>0,00</b>	<b>0,00</b>	<b>0,00</b>	<b>0,00</b>	<b>0,00</b>
<b>EXCEDENTE (PERDIDA) DEL EJERCICIO</b>	<b>5.354.671,02</b>	<b>119.427,27</b>	<b>1.697.015,97</b>	<b>(367.560,58)</b>	<b>6.803.553,67</b>	<b>7.814.278,20</b>
Total de Gastos Directos (Anexo IV y Apéndices I,II,III y IV )	302.371.977,56	10.350.360,73	33.365.954,33	8.565.975,38	354.654.268,00	289.627.570,14
Total de Gastos Indirectos (Anexo IV y Apéndices I,II,III y IV )	22.647.199,49	659.560,33	2.234.065,60	519.133,34	26.059.958,76	16.570.196,71
<b>Total de Gs. Directos e Indirectos</b>	<b>325.019.177,05</b>	<b>11.009.921,06</b>	<b>35.600.019,93</b>	<b>9.085.108,72</b>	<b>380.714.226,76</b>	<b>306.197.766,85</b>

**Dr. MAXIMILIANO ETCHEHANDY**

Contador Público (U.N.L.P.)  
T° 157 F° 248 Legajo 40939/1  
C.P.C.E.P.B.A  
CUIT 20-31431067-6

**Miguel A. Sansone**  
Secretario

**Moscoloni Verónica C.**  
Tesorero

**José L. López**  
Presidente

**ANEXO III****COOPERATIVA ELECTRICA DE MONTE LTDA.****GASTOS OPERATIVOS DESAGREGADOS POR SU NATURALEZA**

Por el ejercicio Cerrado al 31 de Marzo de 2020

Comparativo con el ejercicio anterior

CONCEPTOS	31/03/2020			31/03/2019
	Gastos de Operación	Gastos de Comercialización	Gastos de Administración	TOTAL
Sueldos y Jornales mas C.Sociales	105.138.174,58			105.138.174,58
Indemnización Despidos	-			-
Gastos Distrib. y Mantenim.	10.968.534,48			10.968.534,48
Conserv. y Reparacion de Edificios	523.743,09			523.743,09
Conserv. y Reparaciones de Automotores	2.625.072,68			2.625.072,68
Combustibles y Lubricantes	2.294.481,75			2.294.481,75
Clausulas Economicas C.C.T.	7.688.779,09			7.688.779,09
Reparacion Transformadores	983.488,31			983.488,31
Ropa y Equipo p/personal	803.675,03			803.675,03
Seguros	1.238.690,70			1.238.690,70
Honorarios y Servicios Tecnicos	4.585.766,83			4.585.766,83
Amortizaciones del Ejercicio	15.222.879,02			15.222.879,02
Aportes FACE		346.023,97		346.023,97
Aportes FICE		102.128,78		102.128,78
Aportes INTERCOOP		23.244,46		23.244,46
Fletes y Comisiones		1.437.494,10		1.437.494,10
Publicidad y Publicaciones		772.006,67		772.006,67
Tasa Fiscaliz. OCEBA		1.369.374,51		1.369.374,51
Tasa Fiscalizacion ENRE		172.926,03		172.926,03
Penalidades de Calidad Serv. y Producto		911.020,91		911.020,91
Sueldos y Jornales + C.Sociales			20.493.888,81	20.493.888,81
Honorarios Profesionales			2.204.179,38	2.204.179,38
Becas			719.248,12	719.248,12
Donaciones			1.115.236,12	1.115.236,12
Gastos de Computacion			923.040,79	923.040,79
Gastos Varios			1.821.359,05	1.821.359,05
Impuestos y Tasas			10.900.721,44	10.900.721,44
Multas			1.490,25	1.490,25
Alquileres			145.019,25	145.019,25
Papeleria e Imprenta			792.335,90	792.335,90
Servicios Sanitarios Aguas Bonaerenses			134.885,79	134.885,79
Telefono Franqueo y Gas			985.503,45	985.503,45
Gs. - Viaticos y Gastos de Representacion	95.519,83		1.105.040,37	1.200.560,20
Gs. Indirectos - Retribución a los Consejeros			606.165,00	606.165,00
Gastos legales y de gestión administrativa			136.053,87	136.053,87
Causas judiciales			70.334,29	70.334,29
Gastos Instalaciones líneas Telefónicas	90.325,98			90.325,98
Tarjetas Telecem Prepagas		810.323,41		810.323,41
Aportes Fecotel, CATEL, CABASE		181.928,33		181.928,33
Gastos Res. 80/2007 Sec.Com.		-		-
Gastos frecuencia telefonía rural		-		-
Incobrables		690.852,58		690.852,58
Placas Parcela	420.413,84			420.413,84
Reintegro Servicios Sociales		-		-
<b>TOTALES</b>	<b>152.679.545,22</b>	<b>6.817.323,75</b>	<b>42.154.501,86</b>	<b>201.651.370,83</b>
				<b>144.043.846,46</b>

**Dr. MAXIMILIANO ETCHEHANDY**

Contador Público (U.N.L.P.)  
T° 157 F° 248 Legajo 40939/1  
C.P.C.E.P.B.A  
CUIT 20-31431067-6

**Miguel A. Sansone**  
Secretario

**Moscoloni Verónica C.**  
Tesorero

**José L. López**  
Presidente

## ANEXO IV

Cooperativa Electrica de Monte Ltda.

Por el Ejercicio Cerrado al 31/3/2020

### Gastos Directos e Indirectos, Resultados Financieros y por Tenencia y Otros Ingresos Originados por la Gestion Cooperativa

Comparativo con el ejercicio anterior

CONCEPTOS	31/03/2020			31/03/2019
	Directos	Indirectos	TOTAL	TOTAL
<b>COSTO DE VENTAS</b>				
Compra de Energia Electrica	132.167.630,66		132.167.630,66	94.158.587,88
Costos de Ataudes	1.821.594,01		1.821.594,01	2.104.973,96
Tráfico Telefonía	13.138.406,15		13.138.406,15	984.222,88
Amortizacion C. Diferido Interconexion	342.463,00		342.463,00	-
Cargo conexion Internet	2.659,50		2.659,50	8.328.741,04
Costo de Venta Telefonía	-		-	4.854,48
<b>TOTALES</b>	<b>147.472.753,32</b>		<b>147.472.753,32</b>	<b>105.581.380,24</b>
<b>GASTOS DE OPERACIÓN</b>				
Sueldos y Jornales mas C.Sociales	105.138.174,58		105.138.174,58	70.988.127,91
Indemnización Despidos	-		-	416.196,60
Gastos Distrib. y Mantenim.	10.968.534,48		10.968.534,48	7.241.557,32
Conserv. y Reparacion de Edificios	523.743,09		523.743,09	579.074,16
Conserv. y Reparaciones de Autom.	2.625.072,68		2.625.072,68	1.554.479,74
Combustibles y Lubricantes	2.294.481,75		2.294.481,75	1.689.097,98
Clausulas Economicas C.C.T.	7.688.779,09		7.688.779,09	11.435.289,38
Reparacion Transformadores	983.488,31		983.488,31	-
Ropa y Equipo p/personal	803.675,03		803.675,03	737.568,65
Seguros	1.238.690,70		1.238.690,70	899.210,38
Honorarios y Servicios Tecnicos	4.585.766,83		4.585.766,83	3.297.206,51
Amortizaciones del Ejercicio	15.222.879,02		15.222.879,02	12.131.345,88
Viaticos y Gs. Representación	95.519,83		95.519,83	63.712,40
Gastos Instalaciones líneas Telefónicas	90.325,98		90.325,98	2.878.312,75
Placas Parcela	420.413,84		420.413,84	320.337,48
Gastos Telecomunicaciones	-		-	-
<b>TOTALES</b>	<b>152.679.545,22</b>	-	<b>152.679.545,22</b>	<b>114.231.516,86</b>
<b>GASTOS DE COMERC.</b>				
Aportes FACE	346.023,97		346.023,97	287.249,84
Aportes FICE	102.128,78		102.128,78	69.305,41
Aportes INTERCOOP	23.244,46		23.244,46	11.045,47
Fletes y Comisiones	1.437.494,10		1.437.494,10	1.193.080,04
Publicidad y Publicaciones	772.006,67		772.006,67	319.648,66
Tasa Fiscaliz. OCEBA	1.369.374,51		1.369.374,51	1.038.155,57
Tasa Fiscalizacion ENRE	172.926,03		172.926,03	120.347,99
Penalizaciones de Calidad Serv. y Producto	911.020,91		911.020,91	887.148,01
Tarjetas Telecom Prepagas	810.323,41		810.323,41	-
Aportes Fecotel, CATEL, CABASE	181.928,33		181.928,33	136.624,88
Gastos Res. 80/2007 Sec.Com.	-		-	218.178,82
Gastos frecuencia telefonía rural	-		-	6.037,39
Incobrables	690.852,58		690.852,58	1.677.194,05
Reintegro Servicios Sociales	-		-	-
<b>TOTALES</b>	<b>6.817.323,75</b>		<b>6.817.323,75</b>	<b>5.964.016,13</b>
<b>GASTOS DE ADMINIST.</b>				
Sueldos y Jornales + C.Sociales	0,00	20.493.888,81	20.493.888,81	12.683.796,65
Honorarios Profesionales	145.708,75	2.058.470,63	2.204.179,38	1.929.021,56
Becas	719.248,12		719.248,12	434.896,29
Donaciones	1.115.236,12		1.115.236,12	670.262,58
Gastos de Computacion	59.850,32	863.190,47	923.040,79	200.686,63
Gastos Varios	763.779,54	1.057.579,51	1.821.359,05	1.436.119,90
Impuestos y Tasas	10.900.721,44		10.900.721,44	3.930.046,56
Multas	1.490,25		1.490,25	-
Alquileres	145.019,25		145.019,25	37.959,95
Papelaria e Imprenta	792.335,90		792.335,90	767.866,58
Serv. Sanitarios Aguas Bonaerenses	134.885,79		134.885,79	79.261,51
Telefono Franqueo y Gas	985.503,45		985.503,45	686.010,43
Gastos legales y de gestión administrativa	136.053,87		136.053,87	-
Causas Judiciales	70.334,29		70.334,29	-
Gs. Indirectos - Viat. y G.Representacion	124.376,03	980.664,34	1.105.040,37	441.984,83
Gs. Indirectos - Retribución a Consejeros	0,00	606.165,00	606.165,00	550.400,00
<b>TOTALES</b>	<b>16.094.543,10</b>	<b>26.059.958,76</b>	<b>42.154.501,86</b>	<b>23.848.313,47</b>
<b>RES. FINAN. y por TENENCIA</b>				
Recargos por Mora Serv. Electrico	(7.932.944,43)		(7.932.944,43)	(5.100.623,58)
Comisiones y Gs. Bancarios S.Electricos	5.619.009,68		5.619.009,68	3.138.058,57
Imppto. al debito y Credito Banc. S.Elect.	4.746.681,08		4.746.681,08	3.300.922,21
Recargos por Mora Serv. Telefonía	(79.311,96)		(79.311,96)	(74.128,54)
Comisiones y Gastos Bancarios S.Soc.	594,15		594,15	3.401,26
Comisiones y Gastos Bancarios S.Telef.	3.787,56		3.787,56	126.075,10
Intereses Resarcitorios S.Electrico	261.809,32		261.809,32	330.111,70
Intereses Resarcitorios S.Telefonía	-		-	-
Intereses Resarcitorios Serv.Sepelios	-		-	-
Intereses Resarcitorios Cement.parque	-		-	-
RECPAM	28.970.477,22		28.970.477,22	-
<b>TOTALES</b>	<b>31.590.102,62</b>		<b>31.590.102,62</b>	<b>1.723.816,72</b>
<b>TOTALES</b>	<b>354.654.268,00</b>	<b>26.059.958,76</b>	<b>380.714.226,76</b>	<b>251.349.043,42</b>

Dr. MAXIMILIANO ETCHEHANDY  
Contador Público (U.N.L.P.)  
T° 157 F° 248 Legajo 40939/1  
C.P.C.E.P.B.A  
CUIT 20-31431067-6

Miguel A. Sansone  
Secretario

Moscoloni Verónica C.  
Tesorero

José L. López  
Presidente

# ANEXO V

## BASES DE DISTRIBUCION DE COSTOS INDIRECTOS EN CADA SECCION

### COOPERATIVA ELECTRICA DE MONTE LTDA.

#### POR EL EJERCICIO CERRADO AL 31 de Marzo de 2020

<b>VENTAS Y SERVICIOS</b>	<b>\$</b>	<b>%</b>			
SERVICIOS ELECTRICOS	363.642.445,40	86,40%			
SERVICIOS DE SEPELIOS	11.129.348,33	2,64%			
SERVICIO DE TELEFONIA	37.376.347,86	8,88%			
S. CEMENTERIO PARQUE	8.717.548,14	2,07%			
<b>TOTALES</b>	<b>420.865.689,73</b>	<b>100,00%</b>			
<b>GASTOS INDIRECTOS A DISTRIBUIR</b>	<b>100%</b>	<b>86,40%</b>	<b>2,64%</b>	<b>8,88%</b>	<b>2,07%</b>
	<b>TOTAL</b>	<b>S. Electrico</b>	<b>S.Sociales</b>	<b>Telefonia</b>	<b>Cementerio</b>
SUELDOS MAS CARGAS SOCIALES	12.683.796,69	17.810.050,76	518.686,77	1.756.898,10	408.253,18
HONORARIOS PROFESIONALES	1.907.988,70	1.788.897,50	52.098,53	176.468,37	41.006,23
GASTOS DE COMPUTACION	196.093,59	750.148,80	21.846,78	73.999,51	17.195,38
VIATICOS y GS REPRESENTACION	431.595,23	852.238,52	24.819,97	84.070,30	19.535,55
RETRIBUC. A CONSEJEROS Y SINDIICO	550.400,00	526.782,86	15.341,64	51.965,25	12.075,25
GASTOS VARIOS	800.322,53	919.081,05	26.766,64	90.664,07	21.067,75
<b>TOTALES</b>	<b>16.570.196,74</b>	<b>22.647.199,49</b>	<b>659.560,33</b>	<b>2.234.065,60</b>	<b>519.133,34</b>

**Dr. MAXIMILIANO ETCHEHANDY**

Contador Público (U.N.L.P.)  
T° 157 F° 248 Legajo 40939/1

C.P.C.E.P.B.A  
CUIT 20-31431067-6

**Miguel A. Sansone**  
Secretario

**Moscoloni Verónica C.**  
Tesorero

**José L. López**  
Presidente



## ANEXO VI

Cooperativa Electrica de Monte Ltda.

### RESULTADOS POR OPERACIONES AJENAS A LA GESTION COOPERATIVA

Por el Ejercicio cerrado al 31 de Marzo de 2020

Comparativo con el ejercicio anterior

	<u>31/03/2020</u>	<u>31/03/2019</u>
<b>RESULTADOS ORDINARIOS</b>		
<b>RESULTADOS FINANCIEROS Y POR TENENCIA</b>		
RENDIMIENTOS POR COLOCACIONES FINANCIERAS	13.765.743,00	11.190.715,26
RECPAM	-	(3.350.150,99)
<b>TOTAL RESULTADOS FINANC. Y POR TENENCIA</b>	<b><u>13.765.743,00</u></b>	<b><u>7.840.564,27</u></b>
<b>OTROS INGRESOS</b>		
SERVICIO DE EMPOSTAMIENTO	513.093,75	369.061,08
RESULTADOS POR VENTA DE BIENES DE USO	129.621,01	629.305,39
RESULTADOS POR RECUPERO DE SINIESTRO	445.804,07	831.906,00
<b>TOTAL DE OTROS INGRESOS</b>	<b><u>1.088.518,83</u></b>	<b><u>1.830.272,47</u></b>
<b>TOTAL RESULTADOS ORDINARIOS</b>	<b><u>14.854.261,83</u></b>	<b><u>9.670.836,74</u></b>
<b>RESULTADOS EXTRAORDINARIOS</b>		
Disposicion de Fondos de PUREE - Apéndice V	0,00	0,00
Obras Art-12 Reglamento de Suministro - Apéndice V	3.795.702,64	8.117.191,26
Liberación y Aplicación Fondos del FREBA - Apéndice V	0,00	757.963,25
Fondo Prov.Compensatorio Res. SSP 39/2014 - Apéndice V	6.685.688,44	5.320.545,46
Convergencia Tarifaria Resol. SSP 09/2014 - Apéndice V	0,00	0,00
Fondo Asist. Económica SSP 39/14 - Apéndice V	0,00	0,00
<b>TOTAL DE RESULTADOS EXTRAORDINARIOS</b>	<b><u>10.481.391,08</u></b>	<b><u>14.195.699,97</u></b>
<b>TOTAL DEL RESULTADO POR OPERACIONES AJENAS A LA GESTION COOPERATIVA</b>	<b><u>25.335.652,91</u></b>	<b><u>23.866.536,71</u></b>

Dr. MAXIMILIANO ETCHEHANDY  
Contador Público (U.N.L.P.)  
T° 157 F° 248 Legajo 40939/1  
C.P.C.E.P.B.A  
CUIT 20-31431067-6

Miguel A. Sansone  
Secretario

Moscoloni Verónica C.  
Tesorero

José L. López  
Presidente

## CUADRO SECCIONAL I

COOPERATIVA ELECTRICA DE MONTE LTDA.

### RESULTADOS POR LA GESTION COOPERATIVA - SECCION ENERGIA

Por el Ejercicio Cerrado al 31 de Marzo de 2020

Comparativo con el ejercicio anterior

CONCEPTOS	31/03/2020			31/03/2019
	ASOCIADOS	NO ASOCIADOS	TOTAL	TOTAL
<b>RESULTADOS ORDINARIOS</b>				
Ventas Netas de Bienes y Servicios ( Anexo II )	330.297.573,42	0,00	330.297.573,42	260.728.647,49
Costo de los Bienes y Servicios Vendidos (Anexo II Apéndice I)	(132.167.630,66)	0,00	(132.167.630,66)	(94.158.587,88)
<b>Excedente Bruto</b>	<b>198.129.942,75</b>	<b>0,00</b>	<b>198.129.942,75</b>	<b>166.570.059,61</b>
Gastos de Operación ( Anexo II y Apéndice I )	(119.680.357,28)	0,00	(119.680.357,28)	(85.272.530,05)
Gastos de Comercialización ( Anexo II y Apéndice I )	(4.870.247,05)	0,00	(4.870.247,05)	(4.641.560,43)
Gastos de Administración ( Anexos II y Apéndice I )	(36.635.909,19)	0,00	(36.635.909,19)	(20.630.145,86)
Resultados Financieros y Por Tenencia ( Anexo II y Apéndice I )	(31.588.758,22)	0,00	(31.588.758,22)	(35.542.217,81)
Otros Ingresos y Egresos ( Anexo II y Apéndice V )	0,00	0,00	0,00	0,00
<b>Total de Gastos</b>	<b>(192.775.271,73)</b>	<b>0,00</b>	<b>(192.775.271,73)</b>	<b>(146.086.454,15)</b>
<b>Pérdida / Excedente de las Operaciones Ordinarias</b>	<b>5.354.671,02</b>	<b>0,00</b>	<b>5.354.671,02</b>	<b>20.483.605,46</b>
<b>RESULTADOS EXTRAORDINARIOS</b>				
Otros Ingresos y Egresos ( Anexo II )	0,00	0,00	0,00	0,00
<b>Pérdida / Excedente de las Operac. Extraordinarias</b>	<b>0,00</b>	<b>0,00</b>	<b>0,00</b>	<b>0,00</b>
<b>Pérdida / Excedente del Ejercicio</b>	<b>5.354.671,02</b>	<b>0,00</b>	<b>5.354.671,02</b>	<b>20.483.605,46</b>
Total de G.Directos Asignados a la Seccion Energia ( Apéndice I )			<b>302.371.977,56</b>	<b>239.998.341,70</b>
Total de G.Indirectos Asignados a la Seccion Energia ( Apéndice I )			<b>22.647.199,49</b>	<b>14.681.504,00</b>
<b>Total de G.Directos e Indirectos Asignados Seccion Energia ( Apéndice I )</b>			<b>325.019.177,05</b>	<b>254.679.845,70</b>

**Dr. MAXIMILIANO ETCHEHANDY**

Contador Público (U.N.L.P.)

T° 157 F° 248 Legajo 40939/1

C.P.C.E.P.B.A

CUIT 20-31431067-6

**Miguel A. Sansone**

Secretario

**Moscoloni Verónica C.**

Tesorero

**José L. López**

Presidente

## CUADRO SECCIONAL II

COOPERATIVA ELECTRICA DE MONTE LTDA.

### RESULTADOS POR LA GESTION COOPERATIVA - SECCION SERVICIOS DE SEPELIOS

Por el Ejercicio Cerrado al 31 de Marzo de 2020

Comparativo con el ejercicio anterior

CONCEPTOS	31/03/2020			31/03/2019
	ASOCIADOS	NO ASOCIADOS	TOTAL	TOTAL
<b>RESULTADOS ORDINARIOS</b>				
Ventas Netas de Bienes y Servicios ( Anexo II )	11.129.348,33	-	11.129.348,33	8.884.854,39
Costo de los Bienes y Servicios Vendidos (Anexo II y Apéndice II )	(1.821.594,01)	-	(1.821.594,01)	(2.104.973,96)
<b>Excedente Bruto</b>	<b>9.307.754,32</b>	<b>-</b>	<b>9.307.754,32</b>	<b>6.779.880,43</b>
Gastos de Operación ( Anexo II y Apéndice II )	(6.868.747,65)	-	(6.868.747,65)	(5.352.322,50)
Gastos de Comercialización ( Anexo II y Apéndice II )	(918.204,06)	0,00	(918.204,06)	(874.736,91)
Gastos de Administración ( Anexo II y Apéndice II )	(1.400.781,19)	0,00	(1.400.781,19)	(920.439,07)
Resultados Financieros y Por Tenencia ( Anexo II y Apéndice II )	(594,15)	0,00	(594,15)	(1.587.812,83)
Otros Ingresos y Egresos ( Anexo II y Apéndice VI )	0,00	0,00	0,00	0,00
<b>Total de Gastos</b>	<b>(9.188.327,05)</b>	<b>-</b>	<b>(9.188.327,05)</b>	<b>(8.735.311,31)</b>
<b>Excedente de las Operaciones Ordinarias</b>	<b>119.427,27</b>	<b>0,00</b>	<b>119.427,27</b>	<b>(1.955.430,88)</b>
<b>RESULTADOS EXTRAORDINARIOS</b>				
Otros Ingresos y Egresos ( Anexo II )	0,00	0,00	0,00	0,00
<b>Excedente de las Operaciones Extraordinarias</b>	<b>0,00</b>	<b>0,00</b>	<b>0,00</b>	<b>0,00</b>
<b>Pérdida del Ejercicio</b>	<b>119.427,27</b>	<b>0,00</b>	<b>119.427,27</b>	<b>(1.955.430,88)</b>
Total de G.Directos Asignados a la Sección Servicios de Sepelios ( Apéndice II )			<b>10.350.360,73</b>	<b>10.421.421,05</b>
Total de G.Indirectos Asignados a la Sección Servicios de Sepelios ( Apéndice II )			<b>659.560,33</b>	<b>418.864,22</b>
<b>Total de G.Directos e Indirec. Asignados Sección Servicios de Sepelios ( Apéndice II )</b>			<b>11.009.921,06</b>	<b>10.840.285,27</b>

**Dr. MAXIMILIANO ETCHEHANDY**

Contador Público (U.N.L.P.)  
T° 157 F° 248 Legajo 40939/1  
C.P.C.E.P.B.A  
CUIT 20-31431067-6

**Miguel A. Sansone**  
Secretario

**Moscoloni Verónica C.**  
Tesorero

**José L. López**  
Presidente  
**PAGINA 15**

## CUADRO SECCIONAL III

COOPERATIVA ELECTRICA DE MONTE LTDA.

### RESULTADOS POR LA GESTION COOPERATIVA - SECCION SERVICIOS DE TELEFONIA

Por el Ejercicio Cerrado al 31 de Marzo de 2020

Comparativo con el ejercicio anterior

CONCEPTOS	31/03/2020			31/03/2019
	ASOCIADOS	NO ASOCIADOS	TOTAL	TOTAL
<b>RESULTADOS ORDINARIOS</b>				
Ventas Netas de Bienes y Servicios ( Anexo II )	37.297.035,90	0,00	37.297.035,90	23.855.581,51
Costo de los Bienes y Servicios Vendidos ( Anexo II y Apéndice III )	(13.483.528,64)	0,00	(13.483.528,64)	(9.317.818,40)
<b>Excedente Bruto</b>	<b>23.813.507,26</b>	<b>0,00</b>	<b>23.813.507,26</b>	<b>14.537.763,11</b>
Gastos de Operación ( Anexo II y Apéndice III )	(18.104.463,07)	0,00	(18.104.463,07)	(17.543.717,59)
Gastos de Comercializac. ( Anexo II y Apéndice III )	(1.017.397,98)	0,00	(1.017.397,98)	(443.200,58)
Gastos de Administrac. ( Anexo II y Apéndice III )	(3.070.154,65)	0,00	(3.070.154,65)	(1.519.924,93)
Resultados Financieros y Por Tenencia ( Anexo II y Apéndice III )	75.524,40	0,00	75.524,40	(5.081.834,38)
Otros Ingresos y Egresos ( Anexo II y Apéndice VII )	-	0,00	0,00	-
<b>Total de Gastos</b>	<b>(22.116.491,29)</b>	<b>0,00</b>	<b>(22.116.491,29)</b>	<b>(24.588.677,48)</b>
<b>Excedente de las Operaciones Ordinarias</b>	<b>1.697.015,97</b>	<b>-</b>	<b>1.697.015,97</b>	<b>(10.050.914,37)</b>
<b>RESULTADOS EXTRAORDINARIOS</b>				
Otros Ingresos y Egresos ( Anexo II )	0,00	0,00	0,00	0,00
<b>Excedente de las Operaciones Extraordinarias</b>	<b>0,00</b>	<b>0,00</b>	<b>0,00</b>	<b>0,00</b>
<b>Pérdida del Ejercicio</b>	<b>1.697.015,97</b>	<b>0,00</b>	<b>1.697.015,97</b>	<b>(10.050.914,37)</b>
Total de G.Directos Asignados a la Seccion Telefonía ( Apéndice III )			<b>33.365.954,33</b>	<b>32.780.767,89</b>
Total de G.Indirectos Asignados a la Seccion Telefonía ( Apéndice III )			<b>2.234.065,60</b>	<b>1.125.727,98</b>
<b>Total de G.Directos e Indirectos Asignados Seccion Telefonía ( Apéndice III )</b>			<b>35.600.019,93</b>	<b>33.906.495,87</b>

**Dr. MAXIMILIANO ETCHEHANDY**

Contador Público (U.N.L.P.)

T° 157 F° 248 Legajo 40939/1

C.P.C.E.P.B.A

CUIT 20-31431067-6

**Miguel A. Sansone**

Secretario

**Moscoloni Verónica C.**

Tesorero

**José L. López**

Presidente

## CUADRO SECCIONAL IV

COOPERATIVA ELECTRICA DE MONTE LTDA.

RESULTADOS POR LA GESTION COOPERATIVA - SECCION CEMENTERIO PARQUE

Por el Ejercicio Cerrado al 31 de Marzo de 2020

Comparativo con el ejercicio anterior

CONCEPTOS	31/03/2020			31/03/2019
	ASOCIADOS	NO ASOCIADOS	TOTAL	TOTAL
<b>RESULTADOS ORDINARIOS</b>				
Ventas Netas de Bienes y Servicios ( Anexo II )	8.717.548,14	0,00	8.717.548,14	7.354.053,01
Costo de los Bienes y Servicios Vendidos (Anexo II y Apéndice IV )	0,00	0,00	0,00	0,00
<b>Excedente Bruto</b>	<b>8.717.548,14</b>	<b>0,00</b>	<b>8.717.548,14</b>	<b>7.354.053,01</b>
Gastos de Operación ( Anexo II y Apéndice IV )	(8.025.977,22)	0,00	(8.025.977,22)	(6.062.946,72)
Gastos de Comercializac. ( Anexo II y Apéndice IV )	(11.474,66)	0,00	(11.474,66)	(4.518,21)
Gastos de Administrac. ( Anexo II y Apéndice IV )	(1.047.656,84)	0,00	(1.047.656,84)	(777.803,62)
Resultados Financieros y Por Tenencia ( Anexo II y Apéndice IV )	0,00	0,00	-	(1.171.766,49)
Otros Ingresos y Egresos ( Anexo II y Apéndice VIII )	0,00	0,00	-	-
<b>Total de Gastos</b>	<b>(9.085.108,72)</b>	<b>0,00</b>	<b>(9.085.108,72)</b>	<b>(8.017.035,04)</b>
<b>Excedente de las Operaciones Ordinarias</b>	<b>(367.560,58)</b>	<b>0,00</b>	<b>(367.560,58)</b>	<b>(662.982,03)</b>
<b>RESULTADOS EXTRAORDINARIOS</b>				
Otros Ingresos y Egresos ( Anexo II )	0,00	0,00	-	-
<b>Excedente de las Operac.Extraordinarias</b>	<b>0,00</b>	<b>0,00</b>	<b>0,00</b>	<b>0,00</b>
<b>Excedente del Ejercicio</b>	<b>(367.560,58)</b>	<b>0,00</b>	<b>(367.560,58)</b>	<b>(662.982,03)</b>
Total de G.Directos Asignados a la Sección Cementerio Parque ( Apéndice IV )			<b>8.565.975,38</b>	<b>6.501.168,04</b>
Total de G.Indirectos Asignados a la Sección Cementerio Parque ( Apéndice IV )			<b>519.133,34</b>	<b>344.100,51</b>
<b>Total de G.Directos e Indirectos Asignados Sección Cementerio Parque ( Apéndice IV )</b>			<b>9.085.108,72</b>	<b>6.845.268,55</b>

Dr. MAXIMILIANO ETCHEHANDY  
 Contador Público (U.N.L.P.)  
 T° 157 F° 248 Legajo 40939/1  
 C.P.C.E.P.B.A  
 CUIT 20-31431067-6

Miguel A. Sansone  
 Secretario

Moscoloni Verónica C.  
 Tesorero

José L. López  
 Presidente

**COOPERATIVA ELECTRICA DE MONTE LTDA.**

**APENDICE I - SERVICIOS ELECTRICOS**

**Por el Ejercicio Cerrado al 31 de Marzo de 2020**

**Comparativo con el ejercicio anterior**

RUBROS	31/03/2020			31/03/2019
	Directos	Indirectos	Total	Total
<b>COSTO DE VENTAS</b>				
Compra de Energia Electrica	<b>132.167.630,66</b>		<b>132.167.630,66</b>	<b>94.158.587,88</b>
<b>GASTOS DE OPERACION</b>				
Sueldos y Jornales Cem + C.Sociales	80.698.834,32		80.698.834,32	52.919.992,72
Indemnización por Despidos	0,00		0,00	9.509,94
Gastos Distrib. y Mantenim.	10.820.776,84		10.820.776,84	6.651.244,23
Conserv. y Reparacion de Edificios	276.694,46		276.694,46	303.078,41
Conserv. y Reparaciones de Automotores	2.441.908,69		2.441.908,69	1.300.739,93
Combustibles y Lubricantes	1.883.266,79		1.883.266,79	1.352.425,60
Clausulas Economicas C.C.T.	7.688.779,09		7.688.779,09	11.435.289,38
Reparacion Transformadores	983.488,31		983.488,31	-
Ropa y Equipo p/personal	587.866,80		587.866,80	522.463,27
Seguros	1.004.348,80		1.004.348,80	712.320,47
Honorarios y Servicios Tecnicos	3.134.930,48		3.134.930,48	2.385.489,98
Amortizaciones del Ejercicio	10.159.462,71		10.159.462,71	7.679.976,12
<b>TOTAL</b>	<b>119.680.357,28</b>		<b>119.680.357,28</b>	<b>85.272.530,05</b>
<b>GASTOS DE COMERCIALIZACION</b>				
Aportes FACE	346.023,97		346.023,97	287.249,84
Aportes FICE	102.128,78		102.128,78	69.305,41
Aportes INTERCOOP	23.244,46		23.244,46	11.045,47
Fletes y Comisiones	488.304,74		488.304,74	240.053,47
Publicidad y Publicaciones	766.371,07		766.371,07	319.648,66
Tasa Fiscaliz. OCEBA	1.369.374,51		1.369.374,51	1.038.155,57
Tasa Fiscalizacion ENRE	172.926,03		172.926,03	120.347,99
Penalidades de Calidad Serv. y Producto	911.020,91		911.020,91	887.148,01
Incobrables	690.852,58		690.852,58	1.668.606,01
<b>TOTAL</b>	<b>4.870.247,05</b>		<b>4.870.247,05</b>	<b>4.641.560,43</b>
<b>GASTOS DE ADMINISTRACION</b>				
Sueldos y Jornales + C.Sociales		17.810.050,76	17.810.050,76	11.238.080,91
Honorarios Profesionales		1.788.897,50	1.788.897,50	1.690.513,65
Becas	719.248,12	-	719.248,12	434.896,29
Donaciones	1.115.236,12	-	1.115.236,12	670.262,58
Gastos de Computacion	-	750.148,80	750.148,80	173.742,59
Gastos Varios	-	919.081,05	919.081,05	709.100,72
Impuestos y Tasas	10.230.673,20	-	10.230.673,20	3.488.538,57
Multas	1.490,25		1.490,25	-
Alquileres	145.019,25		145.019,25	37.959,95
Papeleria e Imprenta	714.247,18		714.247,18	647.328,87
Servicios Sanitarios Aguas Bonaerenses	75.675,80		75.675,80	65.142,51
Telefono Franqueo y Gas	851.065,90		851.065,90	604.513,09
Gastos legales y de gestión administrativa	136.053,87		136.053,87	-
Gs. - Viaticos y Gastos de Representacion	-	852.238,52	852.238,52	382.401,44
Gs. - Retribución a los Consejeros	-	526.782,86	526.782,86	487.664,69
<b>TOTAL</b>	<b>13.988.709,70</b>	<b>22.647.199,49</b>	<b>36.635.909,19</b>	<b>20.630.145,86</b>
<b>RES. FINANC. Y POR TENENCIA</b>				
Comisiones y Gastos Bancarios	5.542.735,03	-	5.542.735,03	3.138.058,57
Impuesto al Debito y Credito Bancario	4.746.681,08	-	4.746.681,08	3.300.922,21
Intereses Resarcitorios	261.809,32	-	261.809,32	330.111,70
Recargos cobrados por Mora	(7.932.944,43)	-	(7.932.944,43)	-
RECPAM	28.970.477,22	-	28.970.477,22	37.223.899,90
Aplicación ampliación TRANSBA				5.984.029,10
<b>TOTAL</b>	<b>31.588.758,22</b>	<b>-</b>	<b>31.588.758,22</b>	<b>49.977.021,48</b>
<b>TOTALES</b>	<b>302.295.702,91</b>	<b>22.647.199,49</b>	<b>324.942.902,40</b>	<b>254.679.845,70</b>

**Dr. MAXIMILIANO ETCHEHANDY**

Contador Público (U.N.L.P.)  
T° 157 F° 248 Legajo 40939/1  
C.P.C.E.P.B.A  
CUIT 20-31431067-6

**Miguel A. Sansone**  
Secretario

**Moscoloni Verónica C.**  
Tesorero

**José L. López**  
Presidente

## COOPERATIVA ELECTRICA DE MONTE LTDA.

**APENDICE II - SERVICIOS SOCIALES**

Por el Ejercicio Cerrado al 31 de Marzo de 2020

Comparativo con el ejercicio anterior

RUBROS	31/03/2020			31/03/2019
	Directos	Indirectos	Total	Total
<b>COSTO DE VENTAS</b>				
Costos de Ataúdes	1.821.594,01		1.821.594,01	2.104.973,96
<b>GASTOS DE OPERACIÓN DEL SERVICIO</b>				
Sueldos y Jornales y C.Sociales	6.236.241,62		6.236.241,62	4.834.113,64
Indemnización por Despidos	0,00		0,00	0,00
Combustibles y Lubricantes	43.178,86		43.178,86	44.832,69
Conserv. y Reparacion de Edificios	173.180,15		173.180,15	178.347,58
Conserv. y Reparaciones de Automotores	33.286,86		33.286,86	31.534,09
Gastos Mantenimiento.	22672,12		22672,12	0,00
Ropa y Equipo p/personal	94.427,04		94.427,04	71.528,24
Seguros	50.593,84		50.593,84	37.220,58
Amortizacion del Ejercicio	119.647,33		119.647,33	91.033,29
Viaticos y Gastos de Representacion	95.519,83		95.519,83	63.712,40
Sueldos y Cargas Servicios a NO Asociados	0,00		0,00	0,00
Comb. y Lubricantes a NO Asociados	0,00		0,00	0,00
<b>TOTAL</b>	<b>6.868.747,65</b>	<b>0,00</b>	<b>6.868.747,65</b>	<b>5.352.322,50</b>
<b>GASTOS DE COMERCIALIZACION</b>				
Fletes y Comisiones	918.204,06		918.204,06	874.736,91
Reintegro Servicios Sociales	-		-	-
Incobrables	-		0,00	-
<b>TOTAL</b>	<b>918.204,06</b>	<b>0,00</b>	<b>918.204,06</b>	<b>874.736,91</b>
<b>GASTOS DE ADMINISTRACION</b>				
Gastos de Computacion	14.116,15	21.846,78	35.962,93	5.145,75
Gastos Varios	340.741,43	26.766,64	367.508,07	338.118,12
Honorarios y Servicios Tecnicos	50.554,12		50.554,12	-
Impuestos y Tasas	131.675,81		131.675,81	50.711,98
Papeleria e Imprenta	-		-	85.183,61
Servicios Sanitarios Aguas Bonaerenses	59.209,99		59.209,99	14.119,00
Telefono Franqueo y Gas	74.589,07		74.589,07	33.483,97
Causas Judiciales	70.334,29		70.334,29	-
Gs.Indirectos Sueldos y C.Soc. Admin.	-	518.686,77	518.686,77	320.623,14
Gs.Indirectos Honorarios Profesionales	-	52.098,53	52.098,53	48.230,46
Gastos Viaticos y Gs representacion	-	24.819,97	24.819,97	10.909,94
Gastos Retribución a Consejeros	-	15.341,64	15.341,64	13.913,10
<b>TOTAL</b>	<b>741.220,86</b>	<b>659.560,33</b>	<b>1.400.781,19</b>	<b>920.439,07</b>
<b>RES. FINANCIEROS Y POR TENENCIA</b>				
Comisiones y Gastos Bancarios	594,15		594,15	3.401,26
Intereses Resarcitorios	0,00		0,00	0,00
RECPAM				1.584.411,57
<b>TOTAL</b>	<b>594,15</b>	<b>0,00</b>	<b>594,15</b>	<b>1.587.812,83</b>
<b>TOTALES</b>	<b>10.350.360,73</b>	<b>659.560,33</b>	<b>11.009.921,06</b>	<b>10.840.285,27</b>

Dr. MAXIMILIANO ETCHEHANDY  
 Contador Público (U.N.L.P.)  
 T° 157 F° 248 Legajo 40939/1  
 C.P.C.E.P.B.A  
 CUIT 20-31431067-6

Miguel A. Sansone  
 Secretario

Moscoloni Verónica C.  
 Tesorero

José L. López  
 Presidente

**COOPERATIVA ELECTRICA DE MONTE LTDA.**

**APENDICE III - SERVICIO DE TELEFONIA**

**Por el Ejercicio Cerrado al 31 de Marzo de 2020**

Comparativo con el ejercicio anterior

RUBROS	31/03/2020			31/03/2019
	Directos	Indirectos	Total	Total
<b>COSTO DE VENTAS</b>				
Tráfico Telefonía	13.138.406,15		13.138.406,15	984.222,88
Cargo conexión Internet	2.659,50		2.659,50	8.328.741,04
Costo de Venta Telefonía	-		-	4.854,48
<b>TOTALES</b>	<b>13.483.528,64</b>		<b>13.483.528,64</b>	<b>9.317.818,40</b>
<b>GASTOS DE OPERACIÓN</b>				
Sueldos y Jornales mas C.Sociales	11.454.087,62		11.454.087,62	8.381.281,55
Honorarios y Servicios Tecnicos	1.450.836,35		1.450.836,35	911.716,53
Combustibles y Lubricantes	94.040,66		94.040,66	77.765,32
Conserv. y Reparaciones de Automotores	38.661,21		38.661,21	104.156,71
Conserv. y Reparaciones de Edificios	57.017,67		57.017,67	29.354,42
Gastos Distrib. y Mantenim.	125.085,52		125.085,52	534.415,09
Ropa y Equipo p/personal	52.487,45		52.487,45	59.501,87
Seguros	50.641,18		50.641,18	109.290,76
Indemniz. por Despido	-		-	406.686,66
Amortización del Ejercicio	4.691.279,43		4.691.279,43	4.051.235,91
Gastos telecomunicaciones	-		-	-
Gastos Instalaciones líneas Telefónicas	90.325,98		90.325,98	2.878.312,75
<b>TOTALES</b>	<b>18.104.463,07</b>		<b>18.104.463,07</b>	<b>17.543.717,59</b>
<b>GASTOS DE COMERCIALIZACION</b>				
Fletes y Comisiones	19.510,64		19.510,64	73.771,45
Publicidad y Publicaciones	5635,60		5635,60	-
Tarjetas Telecom Prepagas	810323,41		810323,41	0,00
Incobrables Telefonía	-		-	8.588,04
Aportes Fecotel, CATEL, CABASE	181.928,33		181.928,33	136.624,88
Gastos Res. 80/2007 Sec.Com.	-		-	218.178,82
Gastos frecuencia telefonía rural	-		-	6.037,39
<b>TOTALES</b>	<b>1.017.397,98</b>		<b>1.017.397,98</b>	<b>443.200,58</b>
<b>GASTOS DE ADMINISTRACION</b>				
Impuestos y Tasas	369.494,35		369.494,35	210.810,98
Papelería e Imprenta	76.689,20		76.689,20	34.485,14
Sueldos y Jornales Mas C.Sociales	-	1.756.898,10	1.756.898,10	861.697,96
Honorarios Profesionales	-	176.468,37	176.468,37	129.622,86
Gastos de Computación	45.734,17	73.999,51	119.733,68	17.726,17
Gastos Varios	178.129,85	90.664,07	268.793,92	166.724,82
Telefono Franqueo y Gas	44.696,72		44.696,72	25.933,25
Viaticos y Gastos de Representación	121.344,76	84.070,30	205.415,06	35.531,27
Gastos - Retribuc.Consejeros	-	51.965,25	51.965,25	37.392,48
<b>TOTALES</b>	<b>836.089,05</b>	<b>2.234.065,60</b>	<b>3.070.154,65</b>	<b>1.519.924,93</b>
<b>RES. FINANC. Y POR TENENCIA</b>				
Intereses resarcitorios	0,00		0,00	0,00
Comisiones y Gastos Bancarios	3.787,56		3.787,56	126.075,10
Recargos cobrados por Mora	(79.311,96)		(79.311,96)	
RECPAM				4.955.759,28
<b>TOTALES</b>	<b>-75.524,40</b>		<b>-75.524,40</b>	<b>5.081.834,38</b>
<b>TOTALES</b>	<b>33.365.954,33</b>	<b>2.234.065,60</b>	<b>35.600.019,93</b>	<b>33.906.495,87</b>

Dr. MAXIMILIANO ETCHEHANDY  
 Contador Público (U.N.L.P.)  
 T° 157 F° 248 Legajo 40939/1  
 C.P.C.E.P.B.A  
 CUIT 20-31431067-6

Miguel A. Sansone  
 Secretario

Moscoloni Verónica C.  
 Tesorero

José L. López  
 Presidente



**COOPERATIVA ELECTRICA DE MONTE LTDA.**

**APENDICE IV - CEMENTERIO PARQUE**

**Por el Ejercicio Cerrado al 31 de Marzo de 2020**

Comparativo con el ejercicio anterior

Rubros	31/3/2020			31/3/2019
	Directos	Indirectos	Total	Total
<b>GASTOS DE OPERACIÓN DEL SERVICIO</b>				
Sueldos y Jornales mas C.Sociales	6.749.011,03		6.749.011,03	4.852.740,00
Gastos Mantenimiento	-		-	55.898,00
Amortizacion del Ejercicio	252.489,55		252.489,55	309.100,57
Placas Parcela	420.413,84		420.413,84	320.337,18
Combustibles y Lubricantes	273.995,45		273.995,45	214.074,37
Conserv. y Reparacion de Edificios	16.850,81		16.850,81	68.293,75
Conserv. y Reparaciones de Automotores	111.215,93		111.215,93	118.049,01
Ropa y Equipo p/personal	68.893,73		68.893,73	84.075,27
Seguros	133.106,88		133.106,88	40.378,57
<b>TOTAL</b>	<b>8.025.977,22</b>		<b>8.025.977,22</b>	<b>6.062.946,72</b>
<b>GASTOS DE COMERCIALIZACION</b>				
Fletes y Comisiones	11.474,66		11.474,66	4.518,21
<b>TOTAL</b>	<b>11.474,66</b>		<b>11.474,66</b>	<b>4.518,21</b>
<b>GASTOS DE ADMINISTRACION</b>				
Gs.Indirectos Sueldos mas C.Soc. Admin.		408.253,18	408.253,18	263.394,64
Gastos Varios	244.908,25	21.067,75	265.976,00	222.176,25
Honorarios y Servicios Tecnicos	95.154,63	41.006,23	136.160,86	60.654,59
Impuestos y Tasas	168.878,07		168.878,07	179.985,03
Papelería e Imprenta	1.399,51		1.399,51	868,96
Telefono Franqueo y Gas	15.151,76		15.151,76	22.080,12
Viaticos y Gastos de Representacion	3.031,27	19.535,55	22.566,82	13.142,18
Gs. de Computacion		17.195,38	17.195,38	4.072,12
Gs. Retribución a Consejeros		12.075,25	12.075,25	11.429,73
<b>TOTAL</b>	<b>528.523,50</b>	<b>519.133,34</b>	<b>1.047.656,84</b>	<b>777.803,62</b>
<b>RES. FINANCIEROS Y POR TENENCIA</b>				
Intereses resarcitorios	-		-	-
RECPAM				1.171.766,49
<b>TOTAL</b>	<b>-</b>		<b>-</b>	<b>-</b>
<b>TOTALES</b>	<b>8.565.975,38</b>	<b>519.133,34</b>	<b>9.085.108,72</b>	<b>8.017.035,04</b>

**Dr. MAXIMILIANO ETCHEHANDY**  
 Contador Público (U.N.L.P.)  
 T° 157 F° 248 Legajo 40939/1  
 C.P.C.E.P.B.A  
 CUIT 20-31431067-6

**Miguel A. Sansone**  
 Secretario

**Moscoloni Verónica C.**  
 Tesorero

**José L. López**  
 Presidente

**COOPERATIVA ELECTRICA DE MONTE LTDA.**

**POR EL EJERCICIO CERRADO AL 31 DE MARZO DE 2020**

Comparativo con el ejercicio anterior

**APENDICE V - OTROS INGRESOS Y EGRESOS - SECCION SERVICIOS ELECTRICOS**

Rubros	31/03/2020			31/03/2019
	ASOCIADOS	NO ASOCIADOS	TOTAL	TOTAL
<b>OTROS INGRESOS</b>				
Disposición Fondos Puree	-	0,00	0,00	-
Obras Art 12 reglam Suministro		3.795.702,64	3.795.702,64	8.117.191,26
Liberación y Aplicac. Fdos.Freba		0,00	0,00	757.963,25
Fdo. Prov.Comp. Res SSP 39/2014		6.685.688,44	6.685.688,44	5.320.545,46
Converg. Tarif. Resoluc SSP 09/2014		0,00	0,00	-
Fdo.Asist. Económ. SSP 39/14		0,00	0,00	-
<b>TOTAL OTROS INGRESOS</b>	<b>0,00</b>	<b>10.481.391,08</b>	<b>10.481.391,08</b>	<b>14.195.699,97</b>

**APENDICE VI - OTROS INGRESOS Y EGRESOS - SECCION SERVICIOS SOCIALES**

Rubros	31/03/2020			31/03/2019
	ASOCIADOS	NO ASOCIADOS	TOTAL	TOTAL
<b>OTROS INGRESOS</b>				
NO EXISTEN	0,00	0,00	0,00	0,00
<b>TOTAL OTROS INGRESOS</b>	<b>0,00</b>	<b>0,00</b>	<b>0,00</b>	<b>0,00</b>

**APENDICE VII - OTROS INGRESOS Y EGRESOS - SECCION SERVICIO DE TELEFONIA**

Rubros	31/03/2020			31/03/2019
	ASOCIADOS	NO ASOCIADOS	TOTAL	TOTAL
<b>OTROS INGRESOS</b>				
NO EXISTEN	0,00	0,00	0,00	0,00
<b>TOTAL OTROS INGRESOS</b>	<b>0,00</b>	<b>0,00</b>	<b>0,00</b>	<b>0,00</b>

**APENDICE VIII - OTROS INGRESOS Y EGRESOS - SECCION SERVICIO CEMENTERIO PARQUE**

Rubros	31/03/2020			31/03/2019
	ASOCIADOS	NO ASOCIADOS	TOTAL	TOTAL
<b>OTROS INGRESOS</b>				
NO EXISTEN	0,00	0,00	0,00	0,00
<b>TOTAL OTROS INGRESOS</b>	<b>0,00</b>	<b>0,00</b>	<b>0,00</b>	<b>0,00</b>

Dr. MAXIMILIANO ETCHEHANDY  
 Contador Público (U.N.L.P.)  
 T° 157 F° 248 Legajo 40939/1  
 C.P.C.E.P.B.A  
 CUIT 20-31431067-6

**Miguel A. Sansone**  
 Secretario

**Moscoloni Verónica C.**  
 Tesorero

**José L. López**  
 Presidente

**COOPERATIVA ELECTRICA DE MONTE LTDA.**

**ANEXO VII - FONDOS Y Y RESERVAS**

**Por el Ejercicio finalizado al 31/03/2020**

En Pesos

<b>RUBROS</b>	Saldo al Comienzo del Ejercicio	Disminuciones en el Ejercicio	Aumentos durante el Ejercicio	RECPAM	Saldo al Finalizar el Ejercicio	Analisis sobre Rubro 2) Causales e Importes	Referencias Sobre Rubro 3) Destino e Importes
	1	2	3	4	5 = 1 - 2 + 3 + 4	6	7
Reserva Legal	4.439.405,46		390.713,91	2.250.853,94	7.080.973,31		asamblea ordinaria
Fondo Asistencial y Laboral	0,00	-390.713,91	390.713,91	-	-	aplicación	asamblea extraordinaria
Reserva Especial Art. 42 Ley 20.337	88.282.274,01		23.866.536,71	49.049.221,10	161.198.031,83		asamblea ordinaria
Fondo para Cultura Cooperativa	0,00	-390.713,91	390.713,91	-	-	aplicación	asamblea extraordinaria
Reserva por Revalúo Ley 27430	87.983.446,29	-87.983.446,29			-		
<b>Totales al cierre</b>	<b>180.705.125,76</b>	<b>(88.764.874,11)</b>	<b>25.038.678,44</b>	<b>51.300.075,04</b>	<b>168.279.005,14</b>		

Las Notas y Anexos que se acompañan forman parte integrante de estos Estados.  
 DICTAMEN PROFESIONAL POR SEPARADO

**Dr. MAXIMILIANO ETCHEHANDY**  
 Contador Público (U.N.L.P.)  
 T° 157 F° 248 Legajo 40939/1  
 C.P.C.E.P.B.A  
 CUIT 20-31431067-6

**Sansone Miguel A.**  
 Secretario

**Moscoloni Verónica C.**  
 Tesorero

**José L. López**  
 Presidente

**COOPERATIVA ELECTRICA DE MONTE LTDA.**

**ANEXO IX - PREVISIONES Y PROVISIONES**

**Por el Ejercicio finalizado al 31/03/2020**

En Pesos

<b>RUBROS</b>	Saldo al Comienzo del Ejercicio	Disminuciones en el Ejercicio	Aumentos durante el Ejercicio	Saldo al Finalizar el Ejercicio	Analisis sobre Rubro 2) Causales e Importes
	1	2	3	4 = 1 - 2 +3	5
PREVISION PARA DESPIDOS	<b>320.410,59</b>	-		<b>320.410,59</b>	
PREVISION BENEFICIO POST-RELACION LABORAL CORRIENTE	<b>3.431.753,44</b>		<b>2.823.493,11</b>	<b>6.255.246,55</b>	RETIROS/CALCULOS
PREVISION BENEFICIO POST-RELACION LABORAL NO CORRIENTE	<b>24.191.824,99</b>	-	<b>3.873.965,93</b>	<b>28.065.790,92</b>	RETIROS/CALCULOS
<b>Totales al cierre</b>	<b>27.943.989,02</b>	-	<b>6.697.459,04</b>	<b>34.641.448,06</b>	

Las Notas y Anexos que se acompañan forman parte integrante de estos Estados.  
 DICTAMEN PROFESIONAL POR SEPARADO

**Dr. MAXIMILIANO ETCHEHANDY**  
 Contador Público (U.N.L.P.)  
 T° 157 F° 248 Legajo 40939/1  
 C.P.C.E.P.B.A  
 CUIT 20-31431067-6

**Sansone Miguel A.**  
 Secretario

**Moscoloni Verónica C.**  
 Tesorero

**José L. López**  
 Presidente

## ANEXO VIII

### CUADRO GENERAL DE RESULTADOS

PERDIDAS	SECCION	EXCEDENTES
367.560,58	I - Sección Serv. Eléctricos	5.354.671,02
	II - Sección Servicios de Sepelios	119.427,27
	III - Sección Servicios de Telefonía	1.697.015,97
	IV - Sección Serv. Cementerio Parque	
	Por Operaciones Ajenas a la Gestión Cooperativa	25.335.652,91
	<b>EXCEDENTE DEL EJERCICIO</b>	<b>32.139.206,59</b>

**Dr. MAXIMILIANO ETCHEHANDY**

Contador Público (U.N.L.P.)  
T° 157 F° 248 Legajo 40939/1  
C.P.C.E.P.B.A  
CUIT 20-31431067-6

**Miguel A. Sansone**  
Secretario

**Moscoloni Verónica C.**  
Tesorero

**José L. López**  
Presidente

**COOPERATIVA ELECTRICA DE MONTE LTDA.  
EJERCICIO CERRADO AL 31/03/2020**

RESULTADOS DEL EJERCICIO		
PERDIDAS	SECCION	EXCEDENTES
367.560,58	I - Servicios Eléctricos	5.354.671,02
	II - Servicios de Sepelios	119.427,27
	III - Servicios de Telefonía	1.697.015,97
	IV - Servicios de Cementerio Parque Operac. Ajenas a Gestión Cooperativa	25.335.652,91
	<b>EXCEDENTE DEL EJERCICIO</b>	<b>32.139.206,59</b>

**PROYECTO DE DISTRIBUCION DEL EXCEDENTE :**

ACORDE AL ART. 42 DE LA LEY 20.337

	\$
RESULTADO DEL EJERCICIO S/ ANEXO VIII	32.139.206,59
<b>ART 43 - COMPENSACION:</b>	
QUEBRANTOS DE EJERCICIOS ANTERIORES	<u>0,00</u>
SUBTOTAL	32.139.206,59
<b>ART 42 RESERVA ESPECIAL RESULTADOS CON NO ASOCIADOS</b>	
Serv Soc. Operac con NO asoc.	0,00
Intereses Bancarios	(8.729.539,25)
Obras Art.12 Reglamento Sumin.	(3.795.702,64)
Recupero Siniestros	(445.804,07)
Servicio de Empostamiento	(513.093,75)
Disposición Fondos Puree	-
Diferencias de Cambio	(5.036.203,75)
Convergencia Tarifaria	-
Fdo. Compensador Provincial	(6.685.688,44)
Resultado Venta B. de Uso	(129.621,01)
Liberación FREBA	-
SUBTOTAL A DISTRIBUIR	<u>(25.335.652,91)</u> <u>6.803.553,68</u>

**Afectacion a :**

RESERVA LEGAL 5%	(340.177,68)
FONDO DE ACCION ASISTENCIAL Y LABORAL 5%	(340.177,68)
FONDO DE DE EDUC. Y CAPACITACION COOPERATIVAS 5%	(340.177,68)
RESERVAS DE CONSTITUCION OBLIGATORIA	<u>(1.020.533,05)</u>
<b><u>SALDO A DISTRIBUIR POR ASAMBLEA DE DELEGADOS</u></b>	<u>5.783.020,63</u>

Dr. MAXIMILIANO ETCHEHANDY  
Contador Público (U.N.L.P.)  
T° 157 F° 248 Legajo 40939/1  
C.P.C.E.P.B.A  
CUIT 20-31431067-6

**Sansone Miguel A.**  
Secretario

**Moscoloni Verónica C.**  
Tesorero

**José L. López**  
Presidente

**COOPERATIVA ELECTRICA DE MONTE LTDA.**

**PLANILLA DE DATOS ESTADISTICOS**

Denominacion de la Entidad:

**COOPERATIVA ELECTRICA DE MONTE LTDA.**

Actividad Principal:

**DISTRIBUCION DE ENERGIA ELECTRICA**

Numero de Matricula I.N.A.E.S.: 1.694

Domicilio Legal:

Eva Peron N° 365 - (7220) Monte.Bs.As.

**EJERCICIO CERRADO EL 31 de MARZO de 2020**

Numero de Asociados:		<b>16.060</b>
Capital Suscripto:	\$	<b>105.892.767,26</b>
Capital Realizado:	\$	<b>105.891.427,26</b>

**RESERVAS:**

Reserva Legal:	\$	<b>7.080.973,31</b>
Reserva Especial Art. 42 Ley 20.337	\$	<b>161.198.031,83</b>
Fondo Asistencial y Laboral	\$	<b>0,00</b>
Fondo para Cultura Cooperativa	\$	<b>0,00</b>
Reserva por Revaluó Ley 27430	\$	<b>0,00</b>

**OPERACIONES:**

Venta de Energía Eléctrica	\$	<b>309.666.582,86</b>
Venta de Materiales y Conexiones	\$	<b>1.207.094,55</b>
Función Técnica por Transporte	\$	<b>17.783.000,95</b>
Fondo Prov. Comp. Tarifaria	\$	<b>6.685.688,44</b>
Ingresos Servicios de Sepelios	\$	<b>11.129.348,33</b>
Ingresos Servicios de Telefonía	\$	<b>37.297.035,90</b>
Ingresos Servicios de Cementerio Parque	\$	<b>8.717.548,14</b>

Denominación de la Entidad de Grado Superior a la que se encuentra asociada:

**FEDERACION ARGENTINA DE COOPERATIVAS DE ELECTRICIDAD Y OTROS  
SERVICIOS PUBLICOS LTDA.**

**Dr. MAXIMILIANO ETCHEHANDY**

Contador Público (U.N.L.P.)  
T° 157 F° 248 Legajo 40939/1  
C.P.C.E.P.B.A  
CUIT 20-31431067-6

**Miguel A. Sansone**  
Secretario

**Moscoloni Verónica C.**  
Tesorero

**José L. López**  
Presidente

## **NOTAS A LOS ESTADOS CONTABLES**

### **NOTA 1) BASE DE PREPARACION DE LOS ESTADOS CONTABLES**

Los Estados Contables al 31 de Marzo de 2020 han sido preparados de acuerdo con la Ley 20.337.- Se ha reconocido en forma integral los efectos de la inflación hasta el 31 de Agosto de 1995.- El presente ejercicio se encuentra expresado en moneda homogénea, en cumplimiento de las Resoluciones del INAES N° 1.424/03 y su modificatoria N° 1539/06 y la Resolución N° 287/03 de la F.A.C.P. de Ciencias Económicas. La entidad cumple en este ejercicio con las disposiciones vigentes respecto de lo establecido en secciones 4.6.6 (Clasificación de los Resultados) y sección 4.6.7 (Cuadros seccionales) de la Resolución Técnica N° 24 de la F.A.C.P.C.E. (Federación Argentina de Consejos Profesionales). Cumple, la entidad, con lo dispuesto en relación a la preparación de estados Contables comparativos con el ejercicio anterior.

Las Normas de Auditoria aplicadas de conformidad a la Resolución Técnica N° 37 de la Federación Argentina de Consejos Profesionales de Ciencias Económicas y atendiendo al cumplimiento de lo prescripto por las Resoluciones Técnicas N° 23 y 24 en lo pertinente al tipo de entidad auditada y al Convenio Colectivo 36/75 respectivamente.

El Consejo de Administración es responsable de la preparación y presentación razonable de los Estados Contables adjuntos de conformidad con las Normas Contables Profesionales, de medición emitidas por la F.A.C.P.C. Económicas

### **NOTA 2) RECAUDACIONES A DEPOSITAR**

Se encuentra integrado por los siguientes valores existentes al cierre:

<b>Conceptos</b>	<b>\$</b>
DINERO EN EFECTIVO SEGÚN ARQUEO	255.924,75
CHEQUES EN CARTERA SEGÚN ARQUEO	4.511.701,45
VALES A RENDIR SEGÚN ARQUEO	120.151,78



### NOTA 3) ASOCIADOS-DEUDORES POR SUMINISTROS

Se encuentra integrado por los créditos que a continuación se detallan:

Conceptos	\$
Deuda por facturación con vencimiento hasta 31/03/2020	45.326.419,70
Deuda por facturación con vto. 15/04/2020	23.994.468,45
<b>Subtotal</b>	<b><u>69.320.888,15</u></b>
Menos: Interdepósitos a Imputar	-6.166.744,62
<b>Total</b>	<b><u>63.154.143,53</u></b>

### NOTA 4) DEUDORES INCOBRABLES

En el presente ejercicio se reconoce la pérdida por la incobrabilidad de créditos de ejercicios anteriores por un valor de \$ 690.852,58.

### NOTA 5) BIENES DE CAMBIO

Dicho saldo corresponde a los inventarios físicos existentes al cierre de ejercicio, en cada sector, valorizados a valor de reposición.

BIENES DE CAMBIO S.ELECTRICOS	\$	25.761.366,73
BIENES DE CAMBIO SERVICIOS SOCIALES	\$	1.211.172,00
BIENES DE CAMBIO SERVICIO DE TELEFONIA	\$	<u>1.105.683,94</u>
TOTAL DE BIENES DE CAMBIO	\$	<u>28.078.222,67</u>

### NOTA 6) BIENES DE USO

Los bienes de uso existentes al 31/03/2020 han sido valuados a su valor nominal, al que se le han deducido las amortizaciones. Las incorporaciones del ejercicio lo han sido a su costo de adquisición o construcción original, reexpresados en moneda de cierre. Las amortizaciones son calculadas por el método de la línea recta, aplicando tasas anuales suficientes para extinguir sus valores al final de la vida útil estimada. Dichos montos no exceden en su conjunto el valor de utilización económica.

**NOTA 7) REMUNERACIONES y C.SOCIALES a PAGAR**

Dicho rubro se encuentra integrado por deudas no exigibles al cierre:

<b>Acreedores</b>	<b>\$</b>
S.U.S.SOCIAL - Ap. y Cont . Seg.Soc.	2.258.182,28
F.A.T.L.Y.F.	887.029,08
SINDICATO LUZ Y FUERZA	145.456,26
CENTRO EMP.COMERCIO	30.284,76
O.S.E.C.A.C.	63.413,34
F.A.E.C.Y.S.	30.380,06
O.S.D.E.	85.533,10
O.S.D.O.P.	9.195,14
PROVEEDURIA	241.290,90
O.SOCIAL JERARQUICOS SALUD	38.522,04
RET. EMBARGOS AL PERSONAL	18.522,49
CUOTA SIND. TELEFONICOS 1,50%	19.010,52
APORTE SIND. TELEFONICOS 0,50%	5.074,43
DESC. PLAN ESPECIAL O.SOCIALES	76.421,31
O.S.P.R.E.R.A	20.691,48
APUAYE	195.541,58
LEY RIESGO DE TRABAJO	140.045,10
SEGURO COL. DE V.OBLIGATORIO	1.197,25
O.SOC.PERS.IND.MOLINERA	8.424,13
C.A.S.F.E.C.	463.806,16
APORTE. ADIC. RES. MTEYSS 268/09	83.117,86
OSPUAYE	93.868,08
APORTE ADIC RES 170/10	10.887,48
CONTRIB PATRONAL ACC. SOCIAL	103.677,18
DEPOSITO EN GARANTÍA	867.808,41
<b>Total</b>	<b>5.897.380,42</b>

**NOTA 8) AFIP - SICORE**

Se encuentra integrado por deudas no exigibles al cierre, según detalle:

<b>Acreedores</b>	<b>\$</b>
RETENCION AFIP I.GANANCIAS 4ta Categoría	450.356,23
PERCEPCION IVA A NO CATEGORIZADOS	69.930,33
RETENCION AFIP RG 830 IMPTO. A LAS GANANCIAS	-
RETENCION SUSS RG 4052 EMP. CONSTRUCT.	-
<b>Total</b>	<b><u>520.286,56</u></b>

**NOTA 9) CAPITAL COOPERATIVO SUSCRITO**

El Capital Cooperativo Suscrito es de \$ 105.892.767,26- y el Capital Realizado es de \$ 105.891.427,26- reflejándose el Saldo de \$ 1.340.- en la Cuenta Asociados Suscriptores al cierre de ejercicio.

**NOTA 10) Previsión Beneficios Post-Relación Laboral Art. 9 C.C.T. 36/1975.**

La entidad a partir del ejercicio cerrado al 31/3/2014, acorde con la Resolución Técnica 23 de la F.A.C.P.C.E. previona los montos referidos a la contingencia prevista en el Art. 9 del C.C.T 36/75, del personal de Luz y Fuerza, que cumple funciones al cierre del presente ejercicio, expuestos los montos en Pasivo Corriente \$ 6.255.246,55 y \$ 28.065.790,92 en Pasivo No Corriente

**NOTA 11) Remediación de Rubros Patrimoniales dispuesta por la RT N° 48.**

En el ejercicio anterior, se procedió a remedir los rubros patrimoniales de acuerdo a lo establecido en la RT N° 48, y se creó la Reserva por Revalúo. El saldo de dicha reserva fue reasignado a la cuenta Capital Cooperativo – Capitalización de excedentes.

**NOTA 12)**

Al cierre del ejercicio se deja constancia que el monto intimado por la Municipalidad de Monte en concepto del Tasa por Inspección de Seguridad e Higiene mencionado en las notas del Balance 2019, fue cancelado totalmente el día 26/11/2019.( OP. 35197, \$ 2.041.305,13).

Por este medio se manifiesta que el Sindico Titular, Díaz Dora Mabel, no reviste el carácter de profesional en Ciencias Económicas.

Sansone Miguel A.  
Secretario

Moscoloni Verónica C.  
Tesorero

José L. López  
Presidente

Dr. Maximiliano Etchehandy  
Contador Público (U.N.L.P.)  
T° 157 F° 248 Legajo 40939/1  
C.P.C.E.P.B.A.  
CUIT 20-31431067-6

# INFORME DEL SÍNDICO

## **A los Señores Accionistas de la Cooperativa Eléctrica de Monte Limitada.**

En mi carácter de Síndico de la Cooperativa Eléctrica de Monte Limitada, tengo el agrado de dirigirme a Uds. para informarles sobre el examen y consideración de los fondos recaudados, correspondientes al ejercicio finalizado el **31 de Marzo de 2020** de acuerdo a lo prescrito por las normas respectivas.

### **1.- DOCUMENTACION OBJETO DEL EXAMEN.**

- 1.1.- Estado de Situación Patrimonial al 31 de Marzo de 2020.
- 1.2.- Estados de Recursos y Gastos por el ejercicio finalizado el 31 de Marzo de 2020.
- 1.3.- Estado de Flujo de Efectivo al 31 de Marzo de 2020.
- 1.4.- Notas y Anexos, Cuadros Seccionales y Apéndices Seccionales que forman parte integrante de los mismos.
- 1.5.- Memoria, por el ejercicio cerrado el 31 de Marzo de 2020.
- 1.6.- La documentación del Estado de Situación Patrimonial ha sido presentada en forma comparativa con la del Ejercicio Anterior

### **2.- ALCANCE DE LA REVISION**

El examen se limitó a la revisión de los recursos y erogaciones de esta Cooperativa, para constatar que los fondos recaudados tuvieron la aplicación destinada al cumplimiento de los objetivos previstos para las Cooperativas en el Estatuto y las normas respectivas.

Para la concreción de este trabajo, se tuvo en cuenta la opinión del Auditor Externo de esta Cooperativa, en su informe del 17 de Junio de 2020.

### **3.- DICTAMEN**

En mi opinión los Estados Contables mencionados en apartado I) presentan, razonablemente, la información sobre los recursos y aplicación de fondos de esta Cooperativa, **correspondiente al ejercicio finalizado el 31 de Marzo de 2020**, en un todo de acuerdo con las disposiciones pertinentes. Por lo tanto aconsejo a los señores asociados la aprobación de los documentos mencionados.-

MONTE, 23 de Junio de 2020

Díaz, Dora Mabel  
**Síndico Titular**

## INFORME DEL AUDITOR

Señores Miembros del  
Consejo de Administración de la  
Cooperativa Eléctrica de Monte Ltda.  
Domicilio Legal: Eva Perón 365 – Monte – Pcia. Buenos Aires

En mi carácter de Contador Público independiente, informo sobre la auditoría de los estados contables de la **Cooperativa Eléctrica de Monte Ltda.**, detallados en el apartado A.1. y de la información adicional incluida en los apartados B.1. y B.2., la cual es requerida por la Resolución Nro 247/09 del Instituto Nacional de Asociativismo y Economía Social (INAES).

La preparación y emisión de estados contables e información adicional es responsabilidad de la Administración de la **Cooperativa Eléctrica de Monte Ltda.** Mi responsabilidad consiste en emitir una opinión sobre los mismos en base a la auditoría que he efectuado.

Es necesario destacar que el trabajo de auditoría ha sido orientado, primordialmente, a la posibilidad de formular una opinión sobre los estados contables básicos (apartado A.1.). Los datos incluidos en la información adicional (apartados B.1. y B.2.) se presentan para posibilitar estudios complementarios, pero no son necesarios para una presentación razonable de la información que deben contener los estados básicos.

### A - INFORME DE AUDITORIA DE ESTADOS CONTABLES

#### A.1. ESTADOS CONTABLES AUDITADOS

- 1.1. Estados de Situación Patrimonial al 31 de Marzo de 2.020 y 2.019.
- 1.2. Estados de resultados por el ejercicio finalizado el 31 de Marzo de 2.020 y 2019.
- 1.3. Estados de evolución del patrimonio neto por el ejercicio finalizado el 31 de Marzo de 2.020 y 2019.
- 1.4. Estados de flujo de efectivo por el ejercicio concluido el 31 de Marzo de 2.020 y 2019.
- 1.5. Notas 1 a 12 y Anexos I a VIII que forman parte integrante de los estados contables.

#### A.2. ALCANCE DE LA AUDITORIA

Para poder emitir una opinión sobre los estados contables mencionados en el apartado anterior, he realizado el examen de acuerdo con las normas de auditoría vigentes establecidas por la Resolución Técnica No.7 y las normas pertinentes incluidas en la Resolución Técnica No. 24, ambas emitidas por la Federación Argentina de Consejos Profesionales de Ciencias Económicas y aprobadas por Resoluciones CD N° 644 y 3303, respectivamente, del Consejo Profesional de Ciencias Económicas de la Provincia de Buenos Aires.

Estas normas requieren que el auditor planifique y desarrolle su tarea con el objetivo de obtener un grado razonable de seguridad acerca de la inexistencia de distorsiones significativas en los estados contables.

Una auditoría incluye aplicar procedimientos, sobre bases selectivas, para obtener elementos de juicio sobre la información expuesta en los estados contables. Los procedimientos seleccionados dependen del juicio profesional del auditor, quien a este fin evalúa los riesgos de que existan distorsiones significativas en los estados contables, no siendo objetivo de la tarea la detección de delitos o irregularidades intencionales. Al realizar esta evaluación de riesgos, el auditor considera el control interno existente en la cooperativa, en lo que sea relevante para la preparación y presentación razonable de los estados contables,

con la finalidad de seleccionar los procedimientos de auditoría que resulten apropiados en las circunstancias, pero no con el propósito de expresar una opinión sobre la efectividad del sistema de control interno vigente en la entidad. Asimismo, una auditoría incluye evaluar que las políticas contables utilizadas sean apropiadas, la razonabilidad de las estimaciones contables efectuadas por el Consejo de Administración y la presentación de los estados contables tomados en su conjunto.

Considero que los elementos de juicio obtenidos brindan una base suficiente y apropiada para fundamentar mi opinión de auditoría.

#### A.3. ACLARACIONES PREVIAS AL DICTAMEN

- a) Los Estados Contables auditados han sido preparados en moneda homogénea. En la reexpresión para reflejar las variaciones en el poder adquisitivo de la moneda se siguió el método de ajuste establecido por la Resolución Técnica N° 6, su normativa modificatoria y complementaria, de la forma en que ha sido aprobado y reglamentado por el Consejo Profesional de Ciencias Económicas de la Provincia de Buenos Aires (Según lo expuesto en Nota 1 a los Estados Contables)
- b) En cumplimiento de la Resolución N° 1.814/A se individualizan los libros verificados, folio y fecha de rubrica (disposición 106 Dirección Personas Jurídicas) a saber:  
  
ACTAS DE ASAMBLEAS N° 4 - Fecha de Rúbrica 23/09/2016 N° Rúbrica 87.220  
INVENTARIO N° 8 - Fecha de Rúbrica: 20/05/2016 – N° Rúbrica 86.357  
DIARIO N° 15 - Fecha de Rúbrica: 12/06/2018 – N° Rúbrica 90.468
- c) Se presenta, acorde con la R.T. 24 de la F.A.C.P.C.E.; la información complementaria dispuesta en las secciones 4.6.6 (Clasificación de los resultados) y 4.6.7 (Cuadros Seccionales).
- d) A partir del ejercicio cerrado al 31/03/2014 y por aplicación de la Resolución Técnica N° 23 de la F.A.C.P.C.E. los montos referidos a las contingencias post-relación laboral receptados en dicha normativa y en el C.C.Trabajo 36/1975 de Luz y Fuerza, son provisionados por la totalidad de la obligación devengada al cierre de ejercicio.

#### A.4. DICTAMEN

En mi opinión los estados contables detallados en el apartado A.1., presentan razonablemente en sus aspectos significativos, la información sobre la situación patrimonial de la **Cooperativa Eléctrica de Monte Ltda.**, al 31 de Marzo de 2.020 y 2.019, así como los resultados de sus operaciones, la evolución del patrimonio neto y el flujo de efectivo por el ejercicio finalizado el 31 de Marzo de 2020, de acuerdo con normas contables profesionales.

#### A.5. ÉNFASIS SOBRE AJUSTE POR INFLACIÓN

Sin modificar mi conclusión, quiero enfatizar que como se expone en la Nota N° 1, los estados contables han sido preparados en moneda homogénea reconociendo los efectos de la inflación, siguiendo el método de ajuste establecido por la Resolución Técnica N° 6, su normativa modificatoria y

complementaria, de la forma en que ha sido aprobado y reglamentado por el Consejo Profesional de Ciencias Económicas de la Provincia de Buenos Aires.

B - INFORME SOBRE LA INFORMACIÓN ADICIONAL REQUERIDA POR LA RESOLUCIÓN 375/89 DEL INAES CONFORME A LO DISPUESTO POR LA RESOLUCIÓN 247/09

B.1. INFORMACIÓN ADICIONAL SOMETIDA A PROCEDIMIENTOS DE AUDITORIA DURANTE LA REVISIÓN DE LOS ESTADOS CONTABLES BASICOS

a) DETALLE INFORMACIÓN

*Referencia 1 - Información Anexo A de la Resolución 375/89*

b) ALCANCE

*Esta información ha sido sometida a procedimientos de auditoría realizados durante la revisión de los estados contables básicos.*

e) DICTAMEN

*La información detallada en B.1. se encuentra razonablemente presentada, en sus aspectos significativos, en relación con los estados contables básicos de los cuales se emitió opinión en el punto A.4.*

B.2. INFORMACIÓN ADICIONAL NO SUJETA A PROCEDIMIENTOS DE AUDITORIA PARA ESTADOS CONTABLES BASICOS

a) DETALLE INFORMACIÓN

1.- *Referencia 2 Información Anexo A de la Resolución 375/89*

2.- *Referencia 3 Información Anexo A de la Resolución 375/89*

b) ALCANCE

*La Información incluida en la Referencia 2 fue sometida a los siguientes procedimientos:*

2. *Asociados.*

*Cantidad Total: Cotejado con total según Libro de asociados. Verificado selectivamente con altas y bajas según actas de Consejo de Administración.*

*Cantidad Total Activos: Cotejada para una muestra seleccionada de asociados contenidos en la planilla electrónica de socios activos, preparada por el ente, la existencia de comprobantes de operaciones recientes con la entidad.*

3. *Operatoria*

*Volumen Total de Compra en Kwh: Verificado con facturación proveedor de energía.*

*Volumen Total de Distribución de Kwh: Verificado con totales mensuales según subdiario de facturación.*

*Operaciones discriminadas por sección o producto: En el marco de la revisión de información complementaria por sección expuesta en los estados contables, se cotejó selectivamente las cantidades*

*incluidas en la información de detalle y cuantificación de las operaciones por sección, confeccionada por el ente, con facturas emitidas y remitos conformados.*

4. *Personal y Asociados ocupados en la cooperativa.*

4.1., 4.2. y 4.3. *Cantidad, Categoría y Condiciones de Contratación del personal ocupado: Cotejado con la información obrante en el Libro de Registro Especial dispuesto por el Art. 52 de la Ley 20.744 y Constancias de Alta del Trabajador.*

4.1., 4.2. y 4.3. *Remuneraciones: En el marco de la revisión de las remuneraciones expuestas en el Cuadro de Gastos en los estados contables, se cotejó selectivamente la información de detalle de las remuneraciones por categoría y modalidad contractual, confeccionada por el ente, con los recibos de sueldos.*

5. *Participación Cooperativa.*

*Fecha y Número de la última asamblea general ordinaria o extraordinaria: Cotejado con Acta de Asamblea Ordinaria celebrada.*

5.1.1. *Cantidad de asociados que concurrieron: Cotejado con el registro de los asistentes a la asamblea referida en el punto precedente.*

6. *Educación y Capacitación Cooperativas.*

6.1., 6.2. y 6.4. *Cantidad de cursos y asistencia de integrantes del Consejo de Administración: Cotejada información de detalle, preparada por el ente, con facturas de gastos imputados al curso según presupuesto.*

7. *Fondo para Educación y Promoción Cooperativas (Ley N° 23.427)*

7.1. *Importes depositados en el ejercicio: Cotejado con tickets de pago de anticipos, pagados en banco y compensaciones con el Impuesto al Crédito Bancario*

c) DICTAMEN

*En función a las tareas realizadas indicadas en el párrafo anterior, no tengo observaciones que formular respecto a la información detallada en B.2.a).*

## C INFORMACION REQUERIDA POR DISPOSICIONES VIGENTES

*En cumplimiento de disposiciones vigentes informo:*

a) *Que al 31 de Marzo de 2.020 los libros y registraciones contables exigidos por la Ley de Cooperativas se hallan confeccionados según lo determina la norma citada.*

b) *Al 31 de Marzo de 2.020, la deuda devengada en concepto de aportes y contribuciones con destino al SIPA, que surge de los registros contables de la cooperativa asciende a \$ 2.815.993,78 no siendo exigible a esa fecha.*

c) *La **Cooperativa Eléctrica de Monte Ltda.** se encuentra alcanzada por la contribución especial establecida por la Ley N° 23.427 inscripta con la CUIT 30-54569788-9 no existiendo deuda devengada ni exigible al 31 de Marzo de 2020.*



*d) Que he dado cumplimiento con lo dispuesto en las Resoluciones UIF N° 65/2011 y modificatoria, 125/2009 y complementarias y aplicado los procedimientos sobre prevención de lavado de activos y financiación del terrorismo establecidos en las normas profesionales emitidas por la Federación Argentina de Consejos Profesionales de Ciencias Económicas.*

*e) El presente Informe no tiene validez sin la autenticación de la firma por parte del Consejo Profesional.*

*Monte, 3 de Junio de 2020.*

*Dr. Maximiliano Etchehandy  
Contador Público (U.N.L.P.)  
T° 157 F° 248 Legajo 40939/1  
C.P.C.E.P.B.A.  
CUIT 20-31431067-6*

**ANEXO "A"**

							Referencia en Informe Auditoria
<b>1 IDENTIFICADOR DE LA COOPERATIVA</b>							
1.1 DENOMINACION: Cooperativa Electrica de Monte Ltda.							ref 1
1.2 MATRICULA INAES N° : 1694			1.3 DOMICILIO		Eva Perón N° 365		ref 1
MATRICULA I.P.A.C. N° 1114							
1.4 LOCALIDAD : San Miguel del Monte			1.5 CODIGO POSTAL: 7220				ref 1
1.6 PROVINCIA: Buenos Aires							ref 1
1.7	ACTIVIDAD PRINCIPAL		Distribución de Energía Eléctrica				ref 1
1.8	ACTIVIDAD SECUNDARIA		POMPAS FUNEBRES Y SERV. CONEXOS, SERVICIOS DE TELEFONIA Fija, EXCEPTO LOCUTORIOS				ref 1
1.9	ASOCIADO A COOPERATIVA DE GRADO SUPERIOR					SI	ref 1
1.10	A CUAL?		FEDERACION ARGENTINA DE COOPERATIVAS DE ELECTRICIDAD Y OTROS SERVICIOS PUBLICOS (FACE)				ref 1

							Referencia en Informe Auditoria
<b>2 . ASOCIADOS</b>							
2.1	CANTIDAD TOTAL			16060			ref 2
2.2	CANTIDAD TOTAL ACTIVA			16060			ref 2
	que opera regularmente)						
2.3	CANTIDAD POR JURISDICCION						ref 3
CAPITAL FEDERAL		FORMOSA		SALTA			
BS.AS.	16060	JUJUY		SAN JUAN			
CATAMARCA		LA PAMPA		SAN LUIS			
CORDOBA		LA RIOJA		SANTA CRUZ			
CORRIENTES		MENDOZA		SANTA FE			
CHACO		MISIONES		SGO.DEL ESTERO			
CHUBUT		NEUQUEN		T.DEL FUEGO			
ENTRE RIOS		RIO NEGRO		TUCUMAN			
							Referencia en

						Informe Auditoria
<b>3. OPERATORIA</b>						
3.1	CIERRE BALANCE AL			31/03/2020		ref 1
3.2					MONTO	
	TOTAL ANUAL FACTURADO				387.441.505,78	
	MERCADO INTERNO				387.441.505,78	ref 1
	MERCADO EXTERNO					ref 1
3.3	VOLUMEN TOTAL DE PRODUCCION O COMPRAS				64.688.266,00	ref 2
3.4	VOLUMEN TOTAL DE DISTRIBUCION O VENTAS				59.356.456,00	
	(en tn.kw.lts.etc)				KW	ref 2
3.5	OPERACIONES DISCRIMINADAS POR SECCION O PRODUCTO					
	(en orden de mayor a menor)					

						Referencia en Informe Auditoria
SECCION	CANTIDAD	MONTO DE OPERACIONES				
1.- ENERGIA				330.297.573,42		Ref 1 y ref 2
2.- TELEFONIA				37.297.035,90		Ref 1 y ref 2
3.- SERV. SOCIALES				11.129.348,33		Ref 1 y ref 2
4.- CEMENTERIO PARQUE				8.717.548,14		Ref 1 y ref 2
Otros						No aplicable
3.6	COMERCIALIZACION	EN FORMA				
	O	DIRECTA	A TRAVES DE	A TRAVES DE		
	DISTRIBUCION		FEDERACIONES	TERCEROS		
3.6.1	IMPORTACIONES					Ref 1 y ref 2
3.6.2	EXPORTACIONES					Ref 1 y ref 2

					Referencia en Informe Auditoria
				MONTO	
3.7	INVERSIONES EN ACTIVO FIJO				
	REALIZADAS EN EL EJERCICIO			58.733.013,28	ref 1

3.8	EGRESOS FINANCIEROS		2.584.837,69	ref 1
3.9	PERDIDAS		0	ref 1
3.10	EXCEDENTES		32.139.206,59	ref 1
3.11	CAPITAL SOCIAL COOPERATIVO SUSCRITO		131.438.881,13	ref 1
3.12	CAPITAL SOCIAL COOPERATIVO INTEGRADO		105.891.427,26	ref 1
3.13	RESERVAS		168.279.005,14	ref 1
3.13.1	ESPECIAL ART. 42º LEY 20.337		161.198.031,83	ref 1
3.13.2	LEGAL		7.080.973,31	ref 1
3.13.3	POR REVALUOS CONTABLES TECNICOS	0		ref 1
3.13.4	AJUSTE DE CAPITAL		148.447.070,58	ref 1
3.13.5	AJUSTE TOTAL DEL PATRIMONIO COOP. NETO		128.675.037,42	ref 1
3.13.6	OTROS			ref 1

					Referencia en Informe Auditoria
<b>4. PERSONAL Y ASOCIADOS OCUPADOS EN LA COOPERATIVA</b>					
4.1	CATEGORIA	4.2. FIJOS	4.3 EVENTUALES		Ref 2
		CANTIDAD	TOTAL DE RE-	CANTIDAD	TOTAL DE RE-
			MUNERACIONES		MUNERACIONES
			PAGADAS EN		PAGADAS EN
			EL EJERCICIO		EL EJERCICIO
4.1.1	PROFESIONALES				
	Y				
	TECNICOS	3	13.627.992,10		ref 1 y ref 2
4.1.2	ADMINISTRATIVOS	15	20.926.385,90		ref 1 y ref 2

4.1.3	OPERARIOS				
	PERSONAL DE				
	PLANTA	61	67.782.126,80		ref 1 y ref 2
TOTALES		79	100.336.504,87		ref 1 y ref 2

					Referencia en Informe Auditoria
<b>5. PARTICIPACION COOPERATIVA</b>					
5.1	FECHA ULTIMA ASAMBLEA GENERAL ORDINARIA O EXTRAORDINARIA				
			ORDINARIA	11/07/2019	ref 1 y ref 2
			ACTA Nº 4 - FOLIOS 115 a 119		ref 1 y ref 2
			EXTRORDINARIA	19/11/2019	ref 1 y ref 2
			ACTA Nº 4 - FOLIOS 120-121-122		ref 1 y ref 2
5.1.1	CONCURRIERON CANTIDAD DE ASOCIADOS (DELEGADOS)		ORDINARIA	25	ref 2
			EXTRAORDINARIA	12	ref 2
5.2	COOPERATIVA VINCULADA A ORGANIZACIÓN JUVENIL SI			NO	No aplicable
5.3.	CANTIDAD DE MUJERES ASOCIADAS				ref 2
5.3.1	CANTIDAD DE MUJERES EN EL CONSEJO			4	ref 2
5.3.2	PORCENTAJE DE MUJERES SOBRE TOTAL DE				
	MIEMBROS DEL CONSEJO DE ADMINISTRACION			33,33%	ref 2

						Referencia en Informe Auditoria
<b>6 . EDUCACION Y CAPACITACION COOPERATIVAS</b>						
			CURSOS			
			Para	Para		
			Asociados	la Comunidad		
6.1	CANTIDAD DE CURSOS				2	ref 2
6.2	CANTIDAD DE CONCURRENTES				11	ref 2
6.3	MONTO INVERTIDO EN \$				\$ 28.750	ref 1
6.4	CON ASISTENCIA DE LOS INTEGRANTES DEL CONSEJO DE ADMINISTRACION (*)				SI	ref 2
<b>7 . FONDO PARA EDUCACION Y PROMOCION COOPERATIVAS(LEY Nº23.427)</b>						
7.1	IMPORTE DEPOSITADOS EN EL EJERCICIO		DEPOSITADOS		\$ 1.063.663,75	ref 2
			COMPENSADOS		\$ 1.815.859,79	ref 2
<b>8. PERSONA RESPONSABLE DE BRINDAR LA PRECEDENTE INFORMACION Y DE SER NECESARIO PODER AMPLIARLA</b>						
APELLIDO Y NOMBRE	MARTINEZ FARKAS, MATIAS ERNESTO					
CARGO:	GERENTE DE ADM. Y FINANZAS	TELEFONO:	02271 409 516			
FECHA DE CONSIGNACION DE DATOS	03/06/2020					
FIRMA:						